RAHAN

NR. 16 ✲ MARȚI, 14 SEPTEMBRIE 2010

http://www.virtual-project.eu

CUPRINS

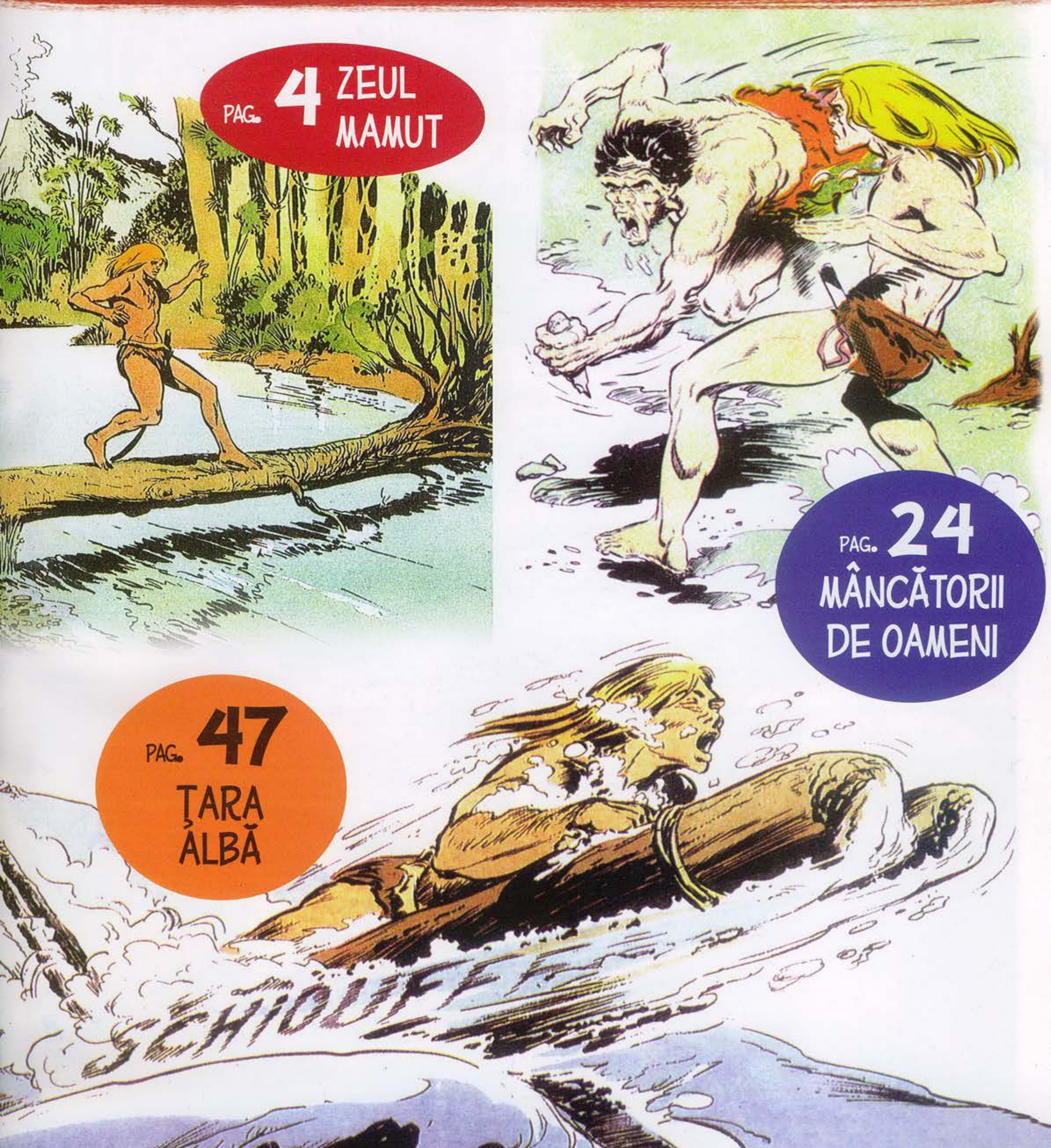

PAG. 4 ZEUL MAMUT

PAG. 24 MÂNCĂTORII DE OAMENI

PAG. 47 ȚARA ALBĂ

DIN NUMĂRUL URMĂTOR PAG. 67

RAHAN
FIUL VREMURILOR SĂLBATICE
ZEUL MAMUT

TEXT: R. LÉCUREUX
DESENE: A. CHÉRET

RAHAN AUZI STRIGĂTELE TRIBULUI ŞI ÎNTREZĂRI TOPOARELE DIN SILEX. FIUL VREMURILOR SĂLBATICE ERA OBIŞNUIT CU ASTFEL DE PRIMIRI...
MOARTE „COZII DE PANTERĂ"!
MOARTE! MOARTE! MOARTE!
ÎN ACELE VREMURI SĂLBATICE, ORICE STRĂIN ERA UN DUŞMAN...
RAHAN ÎNCERCĂ SĂ FUGĂ. COADA DE ANIMAL DIN CARE ÎŞI FĂCUSE O TEACĂ ÎI FLUTURA LA COAPSĂ.
RAHAN NU CUNOAŞTE ACEASTĂ PĂDURE! EL NU VA SCĂPA DE ACEŞTI VÂNĂTORI!
ERA ASALTAT DIN FAŢĂ, DIN SPATE, DIN TOATE PĂRŢILE.
... DAR RAHAN NU VA MURI FĂRĂ SĂ LUPTE...
... IAR CRENGILE ACESTUI COPAC ÎL VOR AJUTA SĂ SE IZOLEZE DE ATACATORI!
CU AGILITATEA MAIMUŢEI, RAHAN SE AGAŢĂ DE CRENGILE JOASE...

... ŞI SE CĂŢĂRĂ RAPID ÎN FRUNZIŞUL DES AL COPACULUI ÎNALT.
„COADĂ DE PANTERĂ" NU NE POATE SCĂPA!
CÂŢIVA VÂNĂTORI URCAU DEJA ÎN COPAC, CEI MAI AGILI DEPĂŞINDU-I PE CEILALŢI, AŞA CUM ÎŞI DOREA RAHAN!
... PENTRU CĂ ÎI ERA MULT MAI UŞOR SĂ SE LUPTE CU ADVERSARI IZOLAŢI...
AAH!
RAHAN ARUNCĂ DOI DINTRE ATACATORI ÎN GOL, CÂND...
HA! HA! HA! TE-AM PRINS, „COADĂ DE PANTERĂ"!
AGĂŢÂNDU-SE BRUSC DE TEACA SA LUNGĂ, UN VÂNĂTOR ÎNCERCA SĂ-L PRINDĂ! DAR PICIOARELE LUI RAHAN SE ÎNCOLĂCIRĂ PE CREANGĂ...

... ŞI BĂRBATUL, ALUNECÂND DE PE CREANGA LUI, RĂMASE SUSPENDAT ÎN GOL...
VOM CĂDEA AMÂNDOI! VEI MURI ÎMPREUNĂ CU MINE, „COADĂ DE PANTERĂ"!
NU!
ZLAAAC!
CU O MIŞCARE RAPIDĂ, RAHAN TĂIE TEACA LUNGĂ DIN PIELE...
ZGOMOTUL CRENGILOR RUPTE ÎNSOŢI URLETELE OMULUI CARE SE PRĂBUŞEA...
DAR RAHAN NU APUCĂ SĂ-ŞI PUNĂ LA LOC CUŢITUL DE FILDEŞ, CĂ O MÂNĂ ÎL ÎNŞFACĂ DE GLEZNĂ, ARUNCÂNDU-L ŞI PE EL ÎN GOL.
RAHAN SE LOVI DE O CREANGĂ, APOI DE ALTA, ÎNCERCÂND INSTINCTIV SĂ-ŞI AMORTIZEZE CĂDEREA AGĂŢÂNDU-SE DE LIANE...

AMEŢIT DE ŞOCURILE SUCCESIVE, FIUL LUI CRAÔ DISPĂRU SUB APELE VERZUI ALE RÂULUI.
VLOUFFF!!
ŞI ÎŞI VENI IMEDIAT ÎN FIRE...
... ACEŞTI VÂNĂTORI NU ŞTIU SĂ ÎNOATE! RAHAN E SALVAT! DAR RAHAN ŞI-A PIERDUT CUŢITUL!
MEMBRII TRIBULUI ÎL PRIVEAU FURIOŞI PE RAHAN, CARE SE APROPIA DE CELĂLALT MAL... UN VÂNĂTOR AGITĂ ÎN AER CUŢITUL PE CARE TOCMAI ÎL GĂSISE.
ARMA „COZII DE PANTERĂ" E CÂT SE POATE DE CIUDATĂ!
EI ADMIRAU MÂNERUL ŞLEFUIT, APRECIIND TĂIŞUL LAMEI.
TREBUIE SĂ-I DUCEM ACEASTĂ ARMĂ LUI TAROOK. DIN ACEST MOMENT, EA APARŢINE CĂPETENIEI TRIBULUI!
RAHAN VĂZU VÂNĂTORII DISPĂRÂND...
RAHAN NU POATE TRĂI FĂRĂ CUŢIT! TREBUIE SĂ-L IA ÎNAPOI DE LA ACEŞTI OAMENI! TREBUIE!

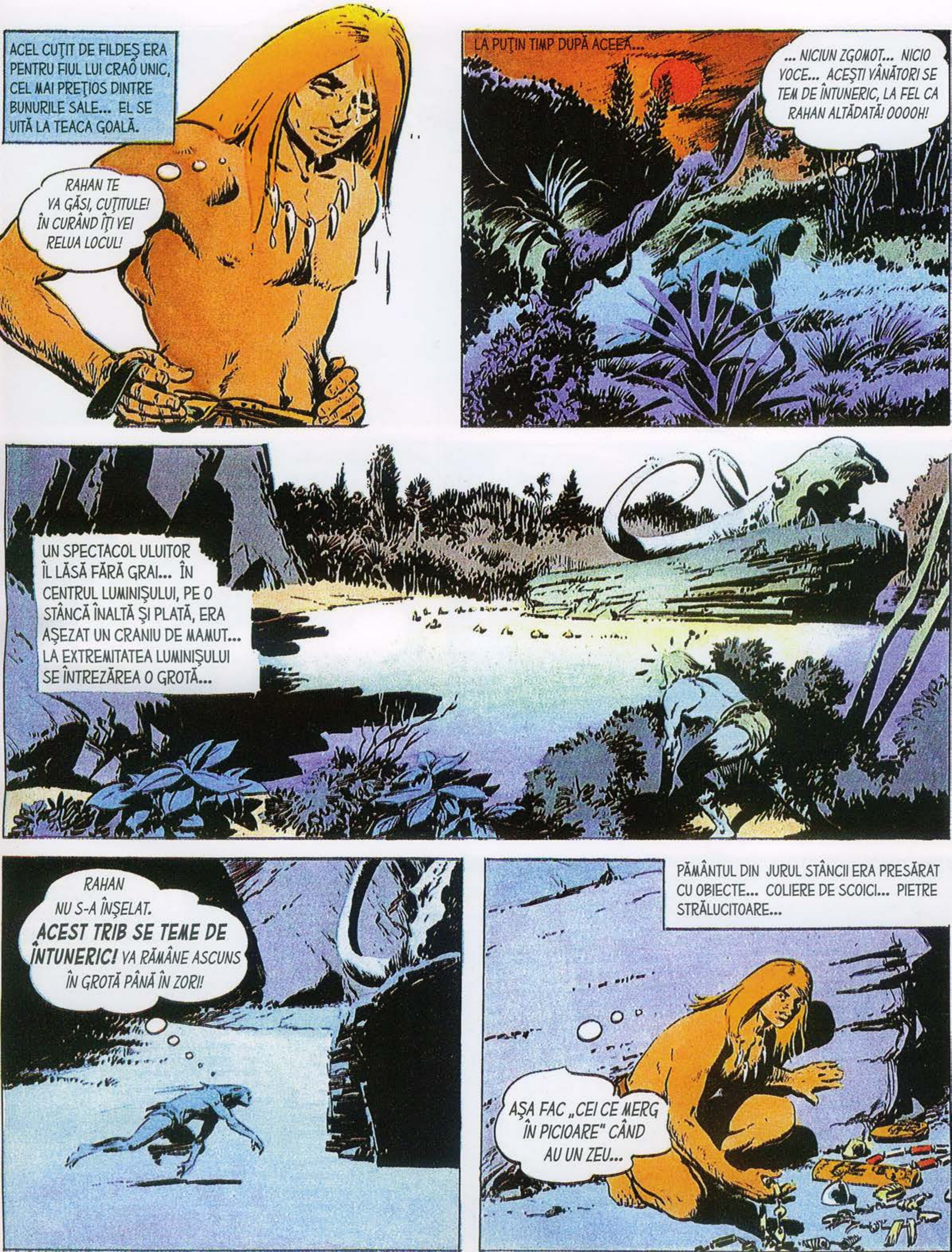
ACEL CUŢIT DE FILDEŞ ERA PENTRU FIUL LUI CRAO UNIC, CEL MAI PREŢIOS DINTRE BUNURILE SALE... EL SE UITĂ LA TEACA GOALĂ.
RAHAN TE VA GĂSI, CUŢITULE! ÎN CURÂND ÎŢI VEI RELUA LOCUL!
LA PUŢIN TIMP DUPĂ ACEEA...
... NICIUN ZGOMOT... NICIO VOCE... ACEŞTI VÂNĂTORI SE TEM DE ÎNTUNERIC, LA FEL CA RAHAN ALTĂDATĂ! OOOOH!
UN SPECTACOL ULUITOR ÎL LĂSĂ FĂRĂ GRAI... ÎN CENTRUL LUMINIŞULUI, PE O STÂNCĂ ÎNALTĂ ŞI PLATĂ, ERA AŞEZAT UN CRANIU DE MAMUT... LA EXTREMITATEA LUMINIŞULUI SE ÎNTREZĂREA O GROTĂ...
RAHAN NU S-A ÎNŞELAT. ACEST TRIB SE TEME DE ÎNTUNERIC! VA RĂMÂNE ASCUNS ÎN GROTĂ PÂNĂ ÎN ZORI!
PĂMÂNTUL DIN JURUL STÂNCII ERA PRESĂRAT CU OBIECTE... COLIERE DE SCOICI... PIETRE STRĂLUCITOARE...
AŞA FAC „CEI CE MERG ÎN PICIOARE" CÂND AU UN ZEU...

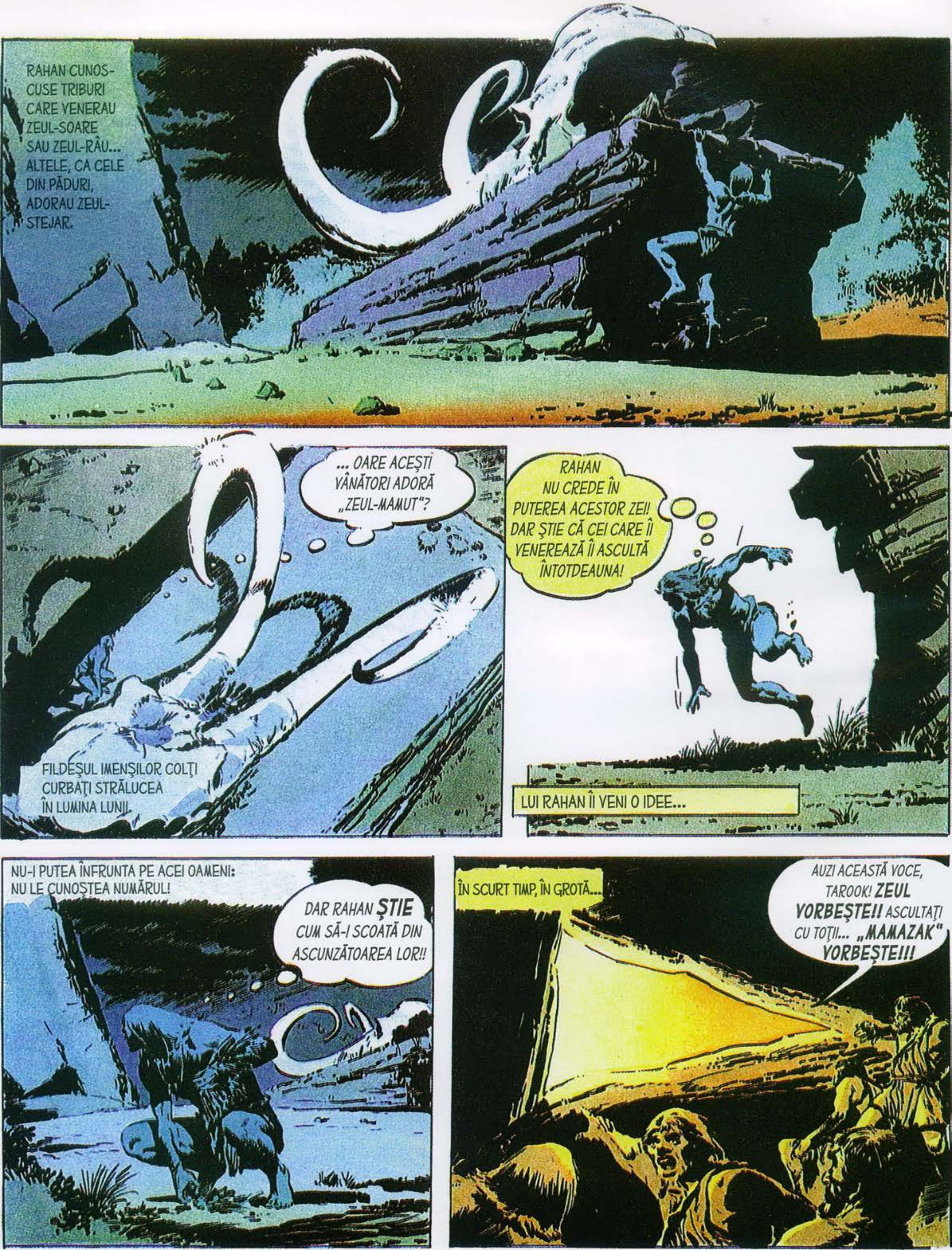
RAHAN CUNOSCUSE TRIBURI CARE VENERAU ZEUL-SOARE SAU ZEUL-RÂU... ALTELE, CA CELE DIN PĂDURI, ADORAU ZEUL-STEJAR.
... OARE ACEŞTI VÂNĂTORI ADORĂ „ZEUL-MAMUT"?
FILDEŞUL IMENŞILOR COLŢI CURBAŢI STRĂLUCEA ÎN LUMINA LUNII.
RAHAN NU CREDE ÎN PUTEREA ACESTOR ZEI! DAR ŞTIE CĂ CEI CARE ÎI VENEREAZĂ ÎI ASCULTĂ ÎNTOTDEAUNA!
LUI RAHAN ÎI VENI O IDEE...
NU-I PUTEA ÎNFRUNTA PE ACEI OAMENI: NU LE CUNOŞTEA NUMĂRUL!
DAR RAHAN ŞTIE CUM SĂ-I SCOATĂ DIN ASCUNZĂTOAREA LOR!!
ÎN SCURT TIMP, ÎN GROTĂ...
AUZI ACEASTĂ VOCE, TAROOK! ZEUL VORBEŞTE!! ASCULTAŢI CU TOŢII... „MAMAZAK" VORBEŞTE!!!

STĂPÂNINDU-ŞI TEAMA, UNUL CÂTE UNUL, OAMENII IEŞIRĂ DIN GROTĂ. „ZEUL-MAMUT", AUREOLAT ÎN MOD CIUDAT DE UN FOC, VORBEA!!
... RĂMÂNEŢI DEPARTE DE MINE, OAMENI AI TRIBULUI! VREAU SĂ VORBESC DOAR CU CĂPETENIA VOASTRĂ!
VÂNĂTORII TREMURAU DE TEAMĂ...
„MAMAZAK" TE CHEAMĂ, TAROOK! DU-TE, TAROOK, DU-TE... TREBUIE SĂ ASCULŢI ZEUL!
SPERIAT, TAROOK SE APROPIE DE ZEU... ŞI RAHAN, ASCUNS ÎN SPATELE STÂNCII-ALTAR, RECUNOSCU PROPRIUL CUŢIT LA CENTURA CĂPETENIEI...
EL MAI ARUNCĂ O TUFĂ DE IARBĂ ÎN FOCUL PE CARE ÎL FĂCUSE ŞI FLĂCĂRILE PĂRURĂ CĂ ŢÂŞNESC DIN CRANIU...
IATĂ-MĂ, „MAMAZAK"... DE CE ARZI CA SOARELE?
PENTRU CĂ FURIA MEA ÎMPOTRIVA OAMENILOR TĂI E FOARTE MARE, TAROOK! EI AU FURAT ARMA UNUI VÂNĂTOR PE CARE EU ÎL APĂR! IAR ACUM VĂD CĂ TU PORŢI ACEASTĂ ARMĂ, TAROOK!

AŞAZĂ ACEASTĂ ARMĂ ÎN FAŢA MEA, TAROOK, ŞI POATE CĂ FURIA MEA VA ÎNCETA... VOI IERTA GREŞEALA VÂNĂTORILOR TĂI!
SPERIATĂ, CĂPETENIA TRIBULUI APUCĂ CUŢITUL...
OAMENII MEI NU ŞTIAU CĂ TU ÎL OCROTEŞTI PE „COADĂ DE PANTERĂ"... EI IMPLORĂ IERTAREA TA, „MAMAZAK"!
... ŞI-L AŞEZĂ, CU ATENŢIE, ÎN MIJLOCUL OFRANDELOR...
VĂ IERT! ACUM, INTRAŢI ÎNAPOI ÎN GROTĂ! ... AAAAAAAAHH!
CRAACCC!
ÎN TIMP CE TAROOK SE ÎNTORCEA SPRE OAMENII LUI, UN TĂCIUNE SĂRI DIN FOC...
... FĂCÂNDU-L PE RAHAN SĂ STRIGE DE DURERE!
... NU TU AI STRIGAT AŞA, „MAMAZAK"! CI UN OM!
RAHAN S-A TRĂDAT... TREBUIE SĂ RENUNŢE LA ŞIRETLIC...
TAROOK O LUĂ LA FUGĂ SPRE CUŢIT, DAR RAHAN SE DOVEDI MAI RAPID DECÂT EL...
DA! SUNT UN OM! SUNT RAHAN, FIUL LUI CRAÔ!

CUM ŞIRETLICUL EŞUASE, LUPTA DEVENEA INEVITABILĂ. O LUPTĂ ÎNGROZITOARE, INEGALĂ... RAHAN URCĂ REPEDE PE STÂNCĂ...
MOARTE LUI RAHAN! MOARTE!
MOARTE!
... APOI SE CĂŢĂRĂ CHIAR PE CRANIUL DE MAMUT!
RAHAN NU SE TEME DE VOI! PRIVIŢI! RAHAN VĂ ÎNFRUNTĂ ZEUL!
OAMENII TRIBULUI EZITARĂ... ÎŞI AGITAU ÎN AER TOPOARELE FĂRĂ SĂ ÎNDRĂZNEASCĂ SĂ LE ARUNCE, TEMÂNDU-SE SĂ NU ATINGĂ „ZEUL-MAMUT"...
UNII, MAI ÎNDRĂZNEŢI, SE APROPIARĂ BRUSC...
DACĂ RAHAN SE POATE URCA PE „MAMAZAK" FĂRĂ SĂ-I PROVOACE FURIA, ATUNCI PUTEM ŞI NOI!
... ŞI ATACARĂ BRUSC DINTR-O PARTE, SĂRIND PE STÂNCA-ALTAR DOMINATĂ DE COLŢII URIAŞI...
MOARTE LUI RAHAN! MOARTE! MOARTE!
MOARTE! MOARTE!

... DEODATĂ, ACEI COLŢI ÎNCEPURĂ SĂ SE CLATINE DEASUPRA LOR!
RAHAN E PIERDUT! DAR NU VA MURI SINGUR!
OPINTINDU-SE, RAHAN RĂSTURNĂ CRANIUL-IDOL PESTE ATACATORI!
URLETELE OAMENILOR ZDROBIŢI SE AMESTECARĂ CU TROSNETUL CRANIULUI MONSTRUOS, CARE SE RUPSE ÎN DOUĂ LA BAZA STÂNCII-ALTAR...
CRAAAC!
ATUNCI, GROAZA ŞI FURIA FĂCURĂ LOC URII... O ASTFEL DE PROFANARE TREBUIA SĂ FIE ASPRU PEDEPSITĂ! DAR RAHAN, SĂRIND DEJA DE PE STÂNCĂ...
... DISPĂREA ÎN ÎNTUNERIC.
EI NU-L VOR URMĂRI PE RAHAN ÎN ÎNTUNERIC! DAR, ÎN ZORI, VOR PORNI LA VÂNĂTOARE!

RAHAN ALERGĂ MULT, DREPT ÎNAINTE, PRIN FERIGILE ÎNALTE CARE ÎI BICIUIAU PIEPTUL...
RAHAN S-AR FI ADĂPOSTIT ȘI EL ALTĂDATĂ ÎNTR-O GAURĂ...
DAR RAHAN NU SE MAI TEME DE NOAPTE! NOAPTEA ȘI LUNA SUNT ÎNSOȚITORII LUI RAHAN!
ÎNTR-ADEVĂR, LUNA ÎI LUMINA GOANA DISPERATĂ... ÎN LUMINA SA PALIDĂ APĂRU BRUSC O RÂPĂ AMEȚITOARE.
OOOOH!
ACEL HĂU ERA LAT ȘI ADÂNC... PEREȚII LUI ABRUPȚI FĂCEAU IMPOSIBILĂ ORICE COBORÂRE ÎN ADÂNCURILE SALE...
DOAR O PASĂRE AR PUTEA TRECE ÎN CEALALTĂ PARTE... DAR RAHAN NU E PASĂRE!
RAHAN SE PLIMBĂ MULT TIMP DE-A LUNGUL PRĂPASTIEI IMPOSIBIL DE TRECUT, DAR EA PĂREA FĂRĂ SFÂRȘIT.
OARE RAHAN VA FI OBLIGAT SĂ SE ÎNTOARCĂ?

NU! RAHAN NU MAI POATE FACE ACUM CALE-NTOARSĂ! MAI DEVREME SAU MAI TÂRZIU, SE VA ÎNTÂLNI DIN NOU CU VÂNĂTORII LUI TAROOK!
HĂUL PĂREA SĂ SE CAŞTE LA INFINIT...
RAHAN ŞTIE SĂ TREACĂ RÂURILE, DAR NU ŞTIE... OOOOH! RÂUL!
BRUSC AVU O VIZIUNE... SE VĂZU TRECÂND RÂUL, ÎN ACEEAŞI DIMINEAŢĂ, PE COPACUL DEZRĂDĂCINAT DE TRĂSNET...
ŞI MINTEA SA IMAGINATIVĂ, CA ÎNTOTDEAUNA, FĂCU O ASOCIERE DE IDEI...
DACĂ UN COPAC AR CĂDEA PESTE PRĂPASTIE, CA PESTE RÂU, RAHAN AR PUTEA TRECE OBSTACOLUL!
... OARE RAHAN N-AR PUTEA, ASEMENEA TRĂSNETULUI, SĂ DOBOARE UNUL DINTRE ACEŞTI COPACI?
CU INIMA BĂTÂNDU-I CU PUTERE, FIUL LUI CRAÔ OBSERVA VÂRFUL COPACILOR DIN APROPIERE.

ACESTA ESTE ÎNALT... VÂRFUL LUI VA AJUNGE DE CEALALTĂ PARTE A PRĂPASTIEI... DAR CUM AR PUTEA RAHAN SĂ DOBOARE UN COPAC ATÂT DE ÎNALT? OH! RAHAN ŞTIE!
O CLIPĂ MAI TÂRZIU, EL SĂPA SOLUL CU PROPRIUL CUŢIT, LA BAZA COPACULUI, ÎN PARTEA OPUSĂ HĂULUI...
SCHLAAAC!
URMĂ O MUNCĂ OBOSITOARE. ELIBERA O RĂDĂCINĂ ICI, TĂIA O ALTA MAI ÎNCOLO...
SE FACE ZIUĂ! TAROOK ŞI OAMENII LUI VOR PORNI LA VÂNĂTOARE!
ZLANG!
... EI VOR GĂSI REPEDE URMELE LUI RAHAN! RAHAN TREBUIE SĂ REUŞEASCĂ ÎNAINTE CA EI SĂ APARĂ...
ÎNTUNERICUL SE RISIPEA, IAR EL SĂPA CU ŞI MAI MULTĂ ARDOARE...
ZLAAC!
UNEORI, ÎNCERCA REZISTENŢA COPACULUI, APOI SĂPA ŞI MAI ENERGIC ÎN JURUL ALTOR RĂDĂCINI.

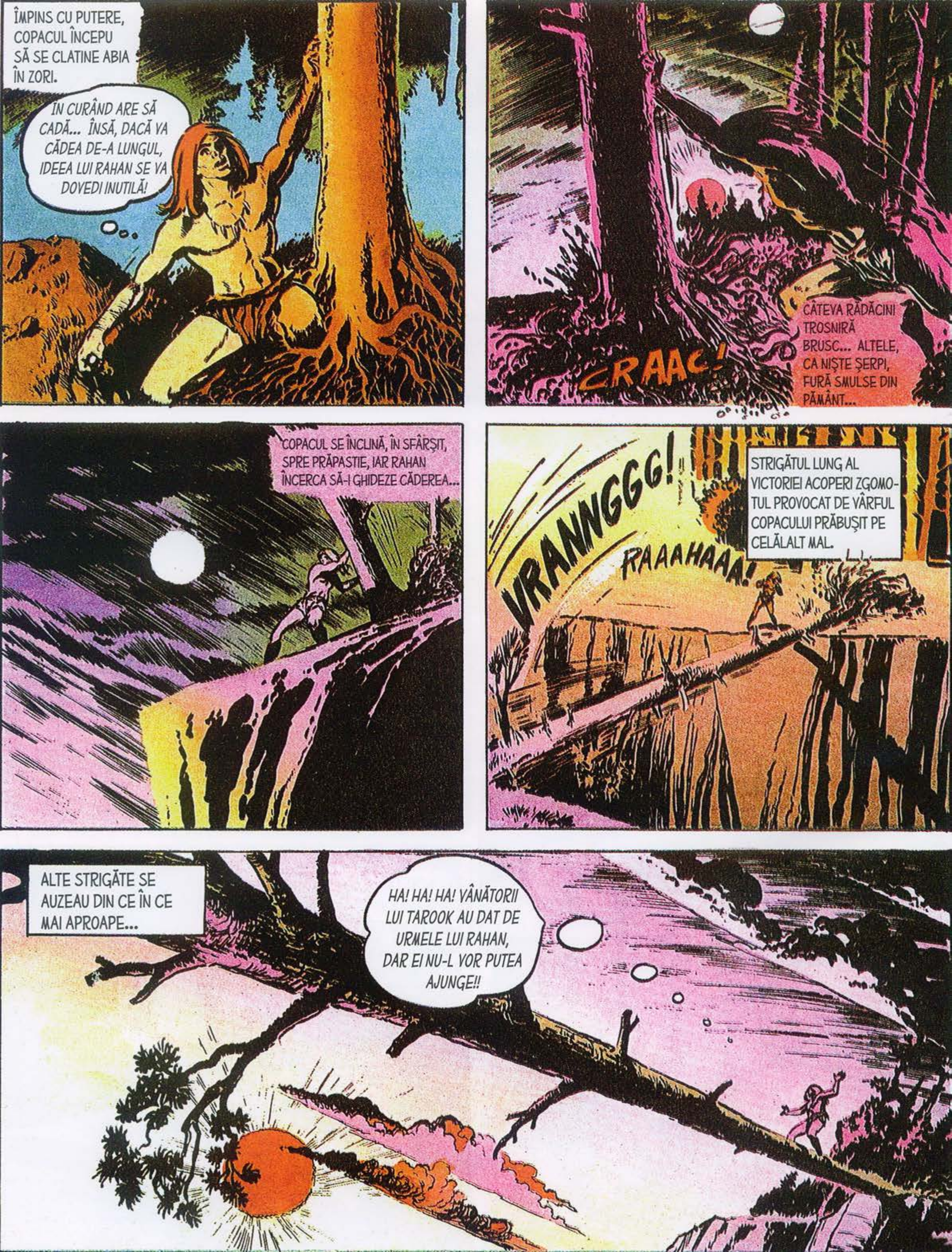

ÎMPINS CU PUTERE, COPACUL ÎNCEPU SĂ SE CLATINE ABIA ÎN ZORI.
ÎN CURÂND ARE SĂ CADĂ... ÎNSĂ, DACĂ VA CĂDEA DE-A LUNGUL, IDEEA LUI RAHAN SE VA DOVEDI INUTILĂ!
CRAAC!
CÂTEVA RĂDĂCINI TROSNIRĂ BRUSC... ALTELE, CA NIŞTE ŞERPI, FURĂ SMULSE DIN PĂMÂNT...
COPACUL SE ÎNCLINĂ, ÎN SFÂRŞIT, SPRE PRĂPASTIE, IAR RAHAN ÎNCERCA SĂ-I GHIDEZE CĂDEREA...
VRANNGGG!
RAAAHAAA!
STRIGĂTUL LUNG AL VICTORIEI ACOPERI ZGOMOTUL PROVOCAT DE VÂRFUL COPACULUI PRĂBUŞIT PE CELĂLALT MAL.
ALTE STRIGĂTE SE AUZEAU DIN CE ÎN CE MAI APROAPE...
HA! HA! HA! VÂNĂTORII LUI TAROOK AU DAT DE URMELE LUI RAHAN, DAR EI NU-L VOR PUTEA AJUNGE!!

„PODUL" ÎNGUST ŞI ÎN MOD CIUDAT LIPSIT DE FRUNZE ÎI PERMITEA ACUM SĂ TREACĂ PRĂPASTIA... HAITA APĂRU...
MOARTE LUI RAHAN! MOARTE PROFANATORULUI!
RAHAN SE GHEMUI BRUSC, EVITÂND UN TOPOR ARUNCAT CU PUTERE... SUB EL ERA HĂUL...
... ALUNECĂ, DAR, ÎN ULTIMA CLIPĂ, SE PRINSE DE O CREANGĂ...
CURAJ, RAHAN! IMEDIAT CE VEI AJUNGE DE CEALALTĂ PARTE, VEI ÎMPINGE COPACUL ÎN PRĂPASTIE!
TAROOK ÎŞI ÎNCURAJA OAMENII, CARE EZITAU SĂ PORNEASCĂ PE URMELE FUGARULUI...
ÎL LĂSAŢI SĂ SCAPE PE PROFANATORUL LUI „MAMAZAK", LAŞILOR?!
EXISTĂ O METODĂ DE A-L RĂZBUNA PE „MAMAZAK"! ÎŢI JUR CĂ RAHAN NU VA AJUNGE PE CELĂLALT MAL, TAROOK!
VÂNĂTORUL SCHIŢĂ O GRIMASĂ NEMILOASĂ...

RAHAN NU MAI ÎNDRĂZNEA SĂ SE UITE SUB EL... PRIVIREA LUI NU MAI PĂRĂSEA ACEA FALEZĂ DE CARE ÎL MAI DESPĂRŢEAU ABIA ZECE PAŞI...
... ÎNCĂ OPT PAŞI... ŞAPTE PAŞI... ÎNTR-O CLIPĂ VA FI ÎN SIGURANŢĂ... ŞASE PAŞI... CINCI... PATRU...
HA! HA! HA! RAHAN E SALVAT!! OOOOH!?
???!
PE CÂND APROAPE ATINSESE SOLUL, „PODUL" SE MIŞCĂ... „PODUL" SE RETRĂSESE!
FALEZA LA CARE SPERA SĂ AJUNGĂ SE ÎNDEPĂRTA ÎNCET DE EL! ÎNTORCÂND REPEDE CAPUL, RAHAN ÎNŢELESE...
OOOH!
AGĂŢAŢI DE RĂDĂCINI, TAROOK ŞI VÂNĂTORII LUI TRĂGEAU „PODUL" SPRE EI!

CÂND VÂRFUL COPACULUI ÎŞI PIERDU PUNCTUL DE SPRIJIN, SE PRODUSE O ZDRUNCINĂTURĂ... ŞI RAHAN ERA GATA SĂ FIE ARUNCAT ÎN PRĂPASTIE.
RAHAN E PIERDUT!
POVARA ERA TERIBIL DE GREA, DAR OAMENII LUI TAROOK ÎŞI ADUNAU TOATE FORŢELE... COPACUL ALUNECA, ALUNECA ÎNCET...
... ŞI VÂRFUL LUI SE ÎNDEPĂRTA PUŢIN CÂTE PUŢIN DE FALEZĂ!
RAHAN TREBUIE SĂ SARĂ! POATE CĂ VA CĂDEA ÎN PRĂPASTIE, DAR, ORICUM, VÂNĂTORII ÎL VOR OMORÎ!
ÎN URMA EFORTULUI COLECTIV, „PODUL" SE RETRĂGEA ÎNCONTINUU... RAHAN DĂDU ÎNAPOI...
HA! HA! HA! RAHAN SE TEME! RAHAN VINE SĂ SE PREDEA! OOOOH!
... CA SĂ-ŞI IA ELAN... ŞI... DUPĂ CE FĂCU BRUSC CALE-NTOARSĂ, FIUL LUI CRAÔ ALERGĂ SPRE VÂRFUL COPACULUI...

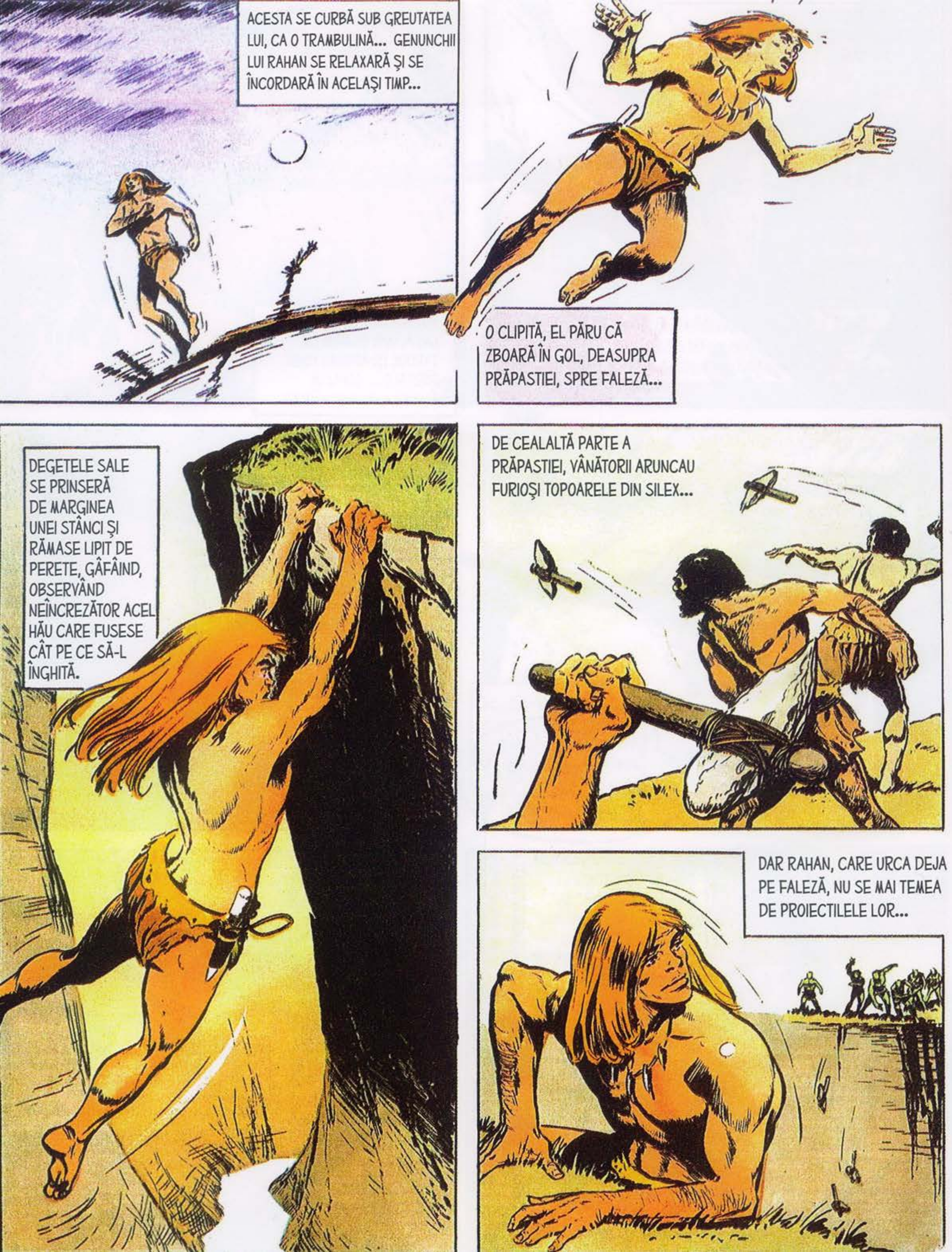
ACESTA SE CURBĂ SUB GREUTATEA LUI, CA O TRAMBULINĂ... GENUNCHII LUI RAHAN SE RELAXARĂ ŞI SE ÎNCORDARĂ ÎN ACELAŞI TIMP...
O CLIPITĂ, EL PĂRU CĂ ZBOARĂ ÎN GOL, DEASUPRA PRĂPASTIEI, SPRE FALEZĂ...
DEGETELE SALE SE PRINSERĂ DE MARGINEA UNEI STÂNCI ŞI RĂMASE LIPIT DE PERETE, GÂFÂIND, OBSERVÂND NEÎNCREZĂTOR ACEL HĂU CARE FUSESE CÂT PE CE SĂ-L ÎNGHITĂ.
DE CEALALTĂ PARTE A PRĂPASTIEI, VÂNĂTORII ARUNCAU FURIOŞI TOPOARELE DIN SILEX...
DAR RAHAN, CARE URCA DEJA PE FALEZĂ, NU SE MAI TEMEA DE PROIECTILELE LOR...

SFÂRŞITUL EPISODULUI

RAHAN
FIUL VREMURILOR SĂLBATICE
DINCOLO DE IMENSITATEA JUNGLEI, „RÂUL-FĂRĂ-SFÂRȘIT"*, PE CARE FIUL LUI CRAÔ SPERA SĂ-L GĂSEASCĂ DE LUNI DE ZILE, SCLIPEA ÎN SOARE.
* OCEANUL.
DACĂ NIMIC N-O SĂ-I STEA ÎN CALE, RAHAN VA AJUNGE REPEDE PE MAL!
TEXT: R. LÉCUREUX
DESENE: A. CHÉRET
MÂNCĂTORII DE OAMENI
DUPĂ INCURSIUNILE SALE ÎN TERITORII NECUNOSCUTE, LUI RAHAN ÎI FĂCEA PLĂCERE SĂ REGĂSEASCĂ OCEANUL. NU SIMȚEA AȘADAR OBOSEALA.
CÂND DESIȘUL DEVENI DE NEPĂTRUNS, EL ALESE „CALEA ARBORILOR", ARĂTÂNDU-SE LA FEL DE AGIL CA UN „PATRU-MÂINI"!*
* MAIMUȚĂ.
IAR ACEASTĂ AGILITATE ULUITOARE AVEA SĂ STEA LA ORIGINEA UNEI AVENTURI TERIFIANTE.
CEI DE PE MAL NU VOR CREDE NICIODATĂ CĂ GAHAM A VĂZUT UN VÂNĂTOR ZBURÂND CA O PASĂRE!...
... AR PUTEA FI OARE UN DEMON? GAHAM TREBUIE SĂ AIBĂ GRIJĂ.
DIN ACEASTĂ CLIPĂ, FIUL LUI CRAÔ ÎNCEPU SĂ FIE URMĂRIT DE O FIINȚĂ PE CÂT DE PRUDENTĂ, PE ATÂT DE VICLEANĂ.

FIREŞTE, PRIN FRUNZIŞUL DES, GAHAM ÎI PIERDEA URMA, ÎNSĂ ÎL REGĂSEA IMEDIAT CE REVENEA LA SOL.
„PĂR-DE-FOC" VA FI ÎNGHIŢIT DE „PUMAK"!
O PUMĂ SE ARUNCĂ ASUPRA LUI RAHAN PE CÂND ACESTA SE SPRIJINEA PE O CREANGĂ. CUŢITUL DE FILDEŞ ZĂDĂRNICI ÎNSĂ ATACUL.
FIARA ÎNJUNGHIATĂ SE PRĂBUŞI...
OBIECTUL MAGIC L-A ATINS PE „PUMAK" ŞI „PUMAK" ESTE MORT! GAHAM VREA ACEST OBIECT MAGIC!
NEŞTIIND CĂ ESTE URMĂRIT, FIUL LUI CRAÔ ÎŞI CONTINUĂ DRUMUL... MIROSURILE ŞI MURMURUL „RÂULUI-FĂRĂ-SFÂRŞIT" AJUNGEAU PÂNĂ LA EL...
BUCURIA LUI SE PRESCHIMBĂ ÎNSĂ ÎN GROAZĂ...
CRAÔ SPUNEA CĂ „CEI CE MERG ÎN PICIOARE" SUNT UNEORI CAPABILI DE AŞA CEVA! DAR RAHAN CREDEA CĂ ACEST LUCRU ESTE IMPOSIBIL!

OAMENII S-AU ADUNAT AICI CA SĂ MĂNÂNCE... SĂ MĂNÂNCE UN ALT OM!
DUPĂ CE SE VA FI ODIHNIT, RAHAN VA PLECA DIN ACEST TERITORIU BLESTEMAT!
... MÂNIOS ȘI ÎNGREȚOȘAT, ALERGĂ SPRE MALUL APROPIAT...
GAHAM VREA OBIECTUL MAGIC! EL VREA SĂ I-L DUCĂ LUI GURG!
LA VEDEREA VALURILOR, RĂCORIT DE VÂNTUL CARE SUFLA DINSPRE LARG, FIUL LUI CRAÔ ÎȘI REGĂSI CALMUL...
RAHAN VA CONSTRUI O PLUTĂ! O SĂ VÂSLEASCĂ SPRE UN ALT ȚINUT!...
... SPRE UN ȚINUT UNDE „CEI CE MERG ÎN PICIOARE" ÎI RESPECTĂ PE CEI CARE AU TRECUT ÎN LUMEA UMBRELOR!
CHLAK!
PLEOAPELE ÎI ERAU GRELE, FOARTE GRELE. ELE SE ÎNCHISERĂ. CHIAR ÎN ACEL MOMENT, GAHAM ÎȘI PĂRĂSI ASCUNZĂTOAREA ÎN LINIȘTE.
DEMONUL NU VA PUTEA SĂ APERE OBIECTUL MAGIC!

EPUIZAT DE CURSA LUNGĂ CARE ÎL CONDUSESE LA MARGINILE „RÂULUI-FĂRĂ-SFÂRȘIT"*, FIUL LUI CRAÔ AȚIPISE LA UMBRA UNUI COPAC DEZRĂDĂCINAT. EL NU AUZI OMUL APROPIINDU-SE...
* OCEANUL.
... IAR CÂND UN FOȘNET ÎL TREZI, ERA PREA TÂRZIU! CUȚITUL SĂU DISPĂRUSE!
... HOȚUL NU E DEPARTE. RAHAN ÎL VA PRINDE DIN URMĂ!
PE NISIPUL ȚĂRMULUI, URMELE „HOȚULUI" ERAU UȘOR DE URMĂRIT...
HM... RAHAN NU-ȘI VA LUA ÎNAPOI FOARTE UȘOR CUȚITUL!

AGITÂND ÎN AER ARMA DE FILDEŞ, OMUL SE ÎNTOARSE LA TRIBUL SĂU.
GAHAM A SURPRINS UN DUŞMAN! EL ÎI ADUCE LUI GURG ACEST OBIECT MAGIC!
ÎN ACELE VREMURI SĂLBATICE, ORICE OBIECT NEOBIŞNUIT ERA CONSIDERAT „MAGIC".
POATE CĂ ACEST LUCRU NU-I BUN PENTRU TRIB! DE CE NU L-A OMORÂT GAHAM PE DUŞMAN?
EU NU SUNT UN DUŞMAN! EU SUNT RAHAN, FIUL LUI CRAÔ! ACEST CUŢIT NU ESTE MAGIC, E DOAR O ARMĂ DE VÂNĂTOARE!
OAMENII SE UITAU CU OARECARE TEAMĂ LA RAHAN, CARE SE APROPIA DE EI. DAR GURG DĂDU UN ORDIN...
PRINDEŢI DUŞMANUL! VA TREBUI SĂ NE SPUNĂ SECRETUL ACESTUI OBIECT!
ÎNVINGÂNDU-ŞI TEAMA, TOT TRIBUL SĂRI ASUPRA LUI RAHAN, CARE, ÎN CIUDA FORŢEI SALE, NU PUTU SĂ REZISTE ACELEI HAITE!

O CLIPĂ MAI TÂRZIU, ERA LEGAT DE TRUNCHIUL UNUI PALMIER.
ŞI DACĂ „PĂR-DE-FOC" NU VREA SĂ-I SPUNĂ SECRETUL, TRIBUL ÎŞI VA ÎMPĂRŢI CORPUL LUI, IAR GURG ÎI VA MÂNCA INIMA!
GURG VREA SĂ AFLE DACĂ LUCRUL ĂSTA ADUCE NECAZURI SAU BUCURII?
PE VREMURI, CRAÔ CEL ÎNŢELEPT POVESTEA UNEORI DESPRE EXISTENŢA UNOR TRIBURI CARE SE HRĂNEAU CU CARNE DE OM... DAR ACUM ERA PRIMA DATĂ CÂND RAHAN SE AFLA FAŢĂ ÎN FAŢĂ CU FIINŢE ÎN STARE DE O ASEMENEA OROARE!
NICI MĂCAR „PATRU-MÂINI"* NU SE MĂNÂNCĂ ÎNTRE ELE! DOAR MONŞTRII O FAC! GURG E UN MONSTRU!
* MAIMUŢE.
GURG ŞI AI LUI NU ASCULTAU VORBELE PRIZONIERULUI. PRIVIRILE LOR ÎNGRIJORATE ERAU ÎNDREPTATE SPRE ORIZONTUL „MARELUI RÂU", CARE SE ÎNTUNECA RAPID.

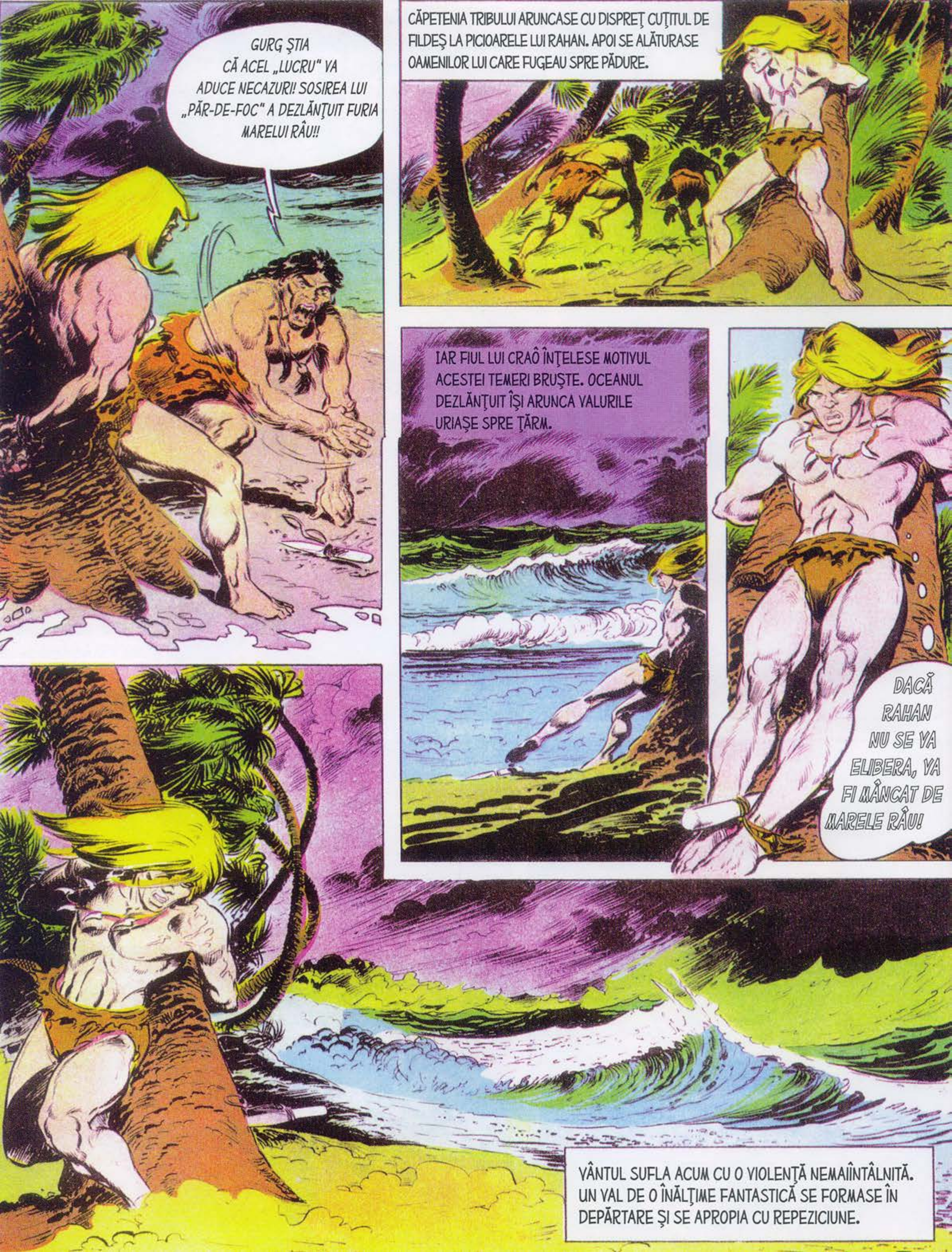
GURG ŞTIA CĂ ACEL „LUCRU" VA ADUCE NECAZURI! SOSIREA LUI „PĂR-DE-FOC" A DEZLĂNŢUIT FURIA MARELUI RĂU!!
CĂPETENIA TRIBULUI ARUNCASE CU DISPREŢ CUŢITUL DE FILDEŞ LA PICIOARELE LUI RAHAN. APOI SE ALĂTURASE OAMENILOR LUI CARE FUGEAU SPRE PĂDURE.
IAR FIUL LUI CRAÔ ÎNŢELESE MOTIVUL ACESTEI TEMERI BRUŞTE. OCEANUL DEZLĂNŢUIT ÎŞI ARUNCA VALURILE URIAŞE SPRE ŢĂRM.
DACĂ RAHAN NU SE VA ELIBERA, VA FI MÂNCAT DE MARELE RĂU!
VÂNTUL SUFLA ACUM CU O VIOLENŢĂ NEMAIÎNTÂLNITĂ. UN VAL DE O ÎNĂLŢIME FANTASTICĂ SE FORMASE ÎN DEPĂRTARE ŞI SE APROPIA CU REPEZICIUNE.

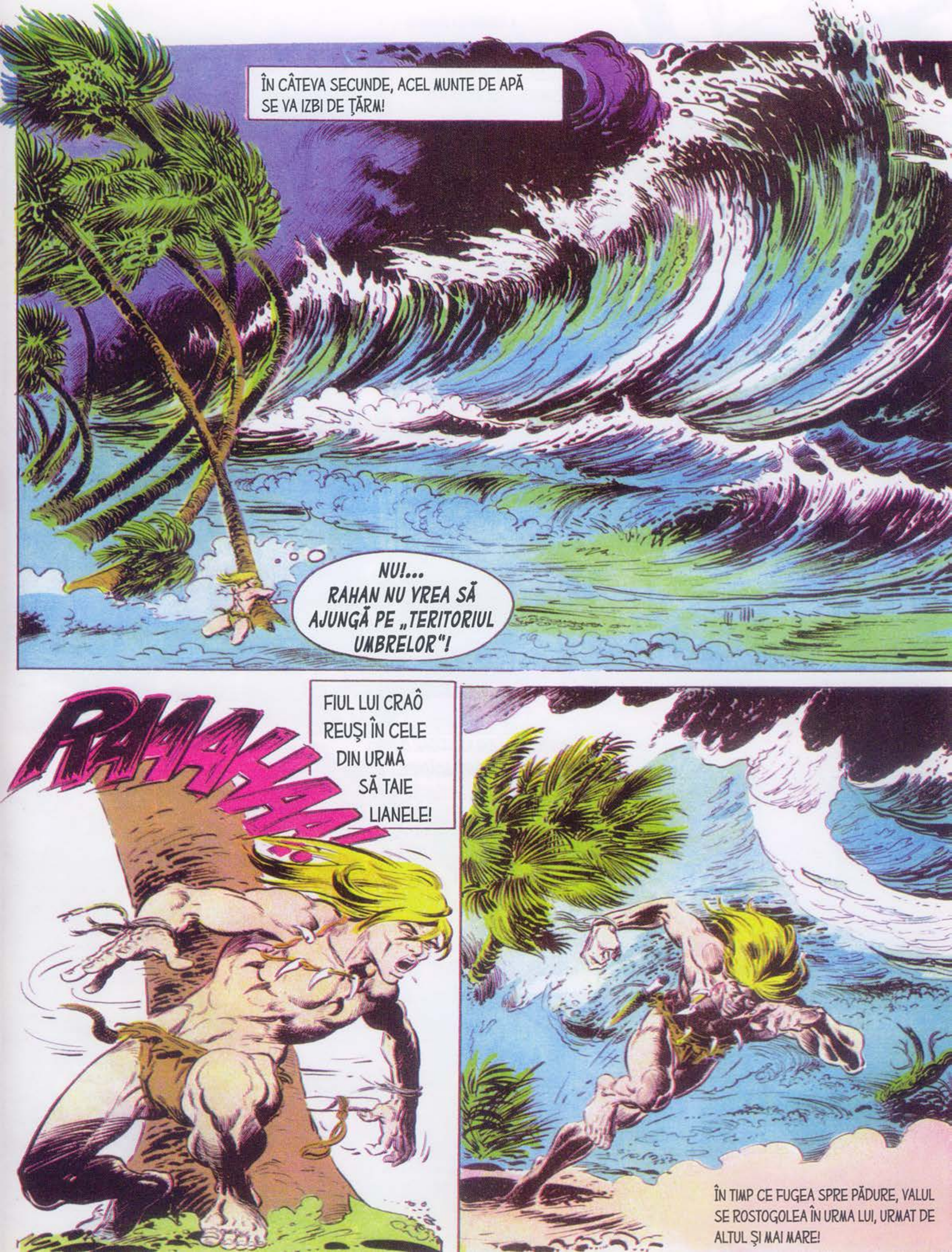
ÎN CÂTEVA SECUNDE, ACEL MUNTE DE APĂ SE VA IZBI DE ŢĂRM!
NU!... RAHAN NU VREA SĂ AJUNGĂ PE „TERITORIUL UMBRELOR"!
RAAAHAAA!
FIUL LUI CRAÔ REUŞI ÎN CELE DIN URMĂ SĂ TAIE LIANELE!
ÎN TIMP CE FUGEA SPRE PĂDURE, VALUL SE ROSTOGOLEA ÎN URMA LUI, URMAT DE ALTUL ŞI MAI MARE!

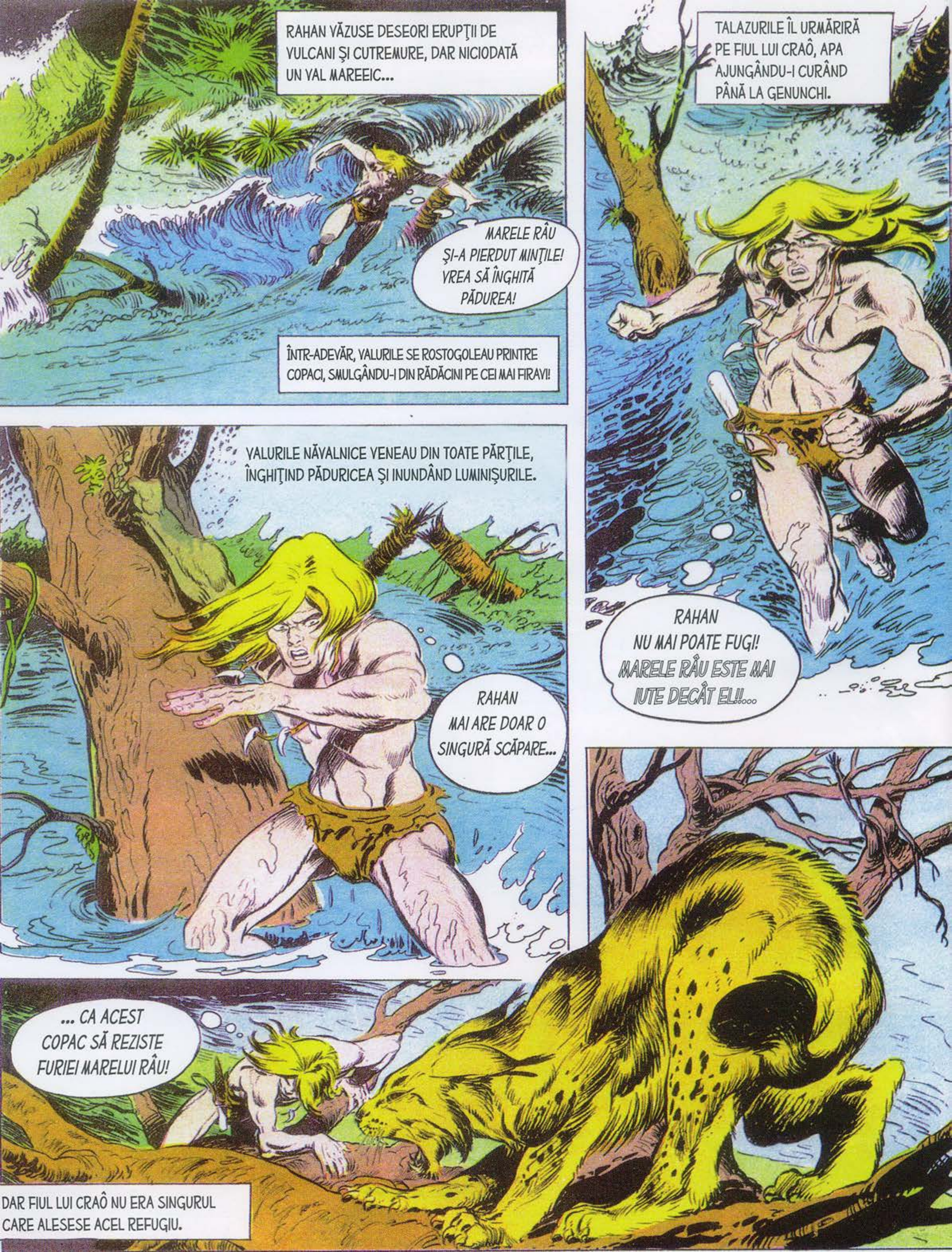
RAHAN VĂZUSE DESEORI ERUPŢII DE VULCANI ŞI CUTREMURE, DAR NICIODATĂ UN VAL MAREEIC...
MARELE RÂU ŞI-A PIERDUT MINŢILE! VREA SĂ ÎNGHITĂ PĂDUREA!
ÎNTR-ADEVĂR, VALURILE SE ROSTOGOLEAU PRINTRE COPACI, SMULGÂNDU-I DIN RĂDĂCINI PE CEI MAI FIRAVI!
TALAZURILE ÎL URMĂRIRĂ PE FIUL LUI CRAÔ, APA AJUNGÂNDU-I CURÂND PÂNĂ LA GENUNCHI.
RAHAN NU MAI POATE FUGI! MARELE RÂU ESTE MAI IUTE DECÂT EL!!...
VALURILE NĂVALNICE VENEAU DIN TOATE PĂRŢILE, ÎNGHIŢIND PĂDURICEA ŞI INUNDÂND LUMINIŞURILE.
RAHAN MAI ARE DOAR O SINGURĂ SCĂPARE...
... CA ACEST COPAC SĂ REZISTE FURIEI MARELUI RÂU!
DAR FIUL LUI CRAÔ NU ERA SINGURUL CARE ALESESE ACEL REFUGIU.

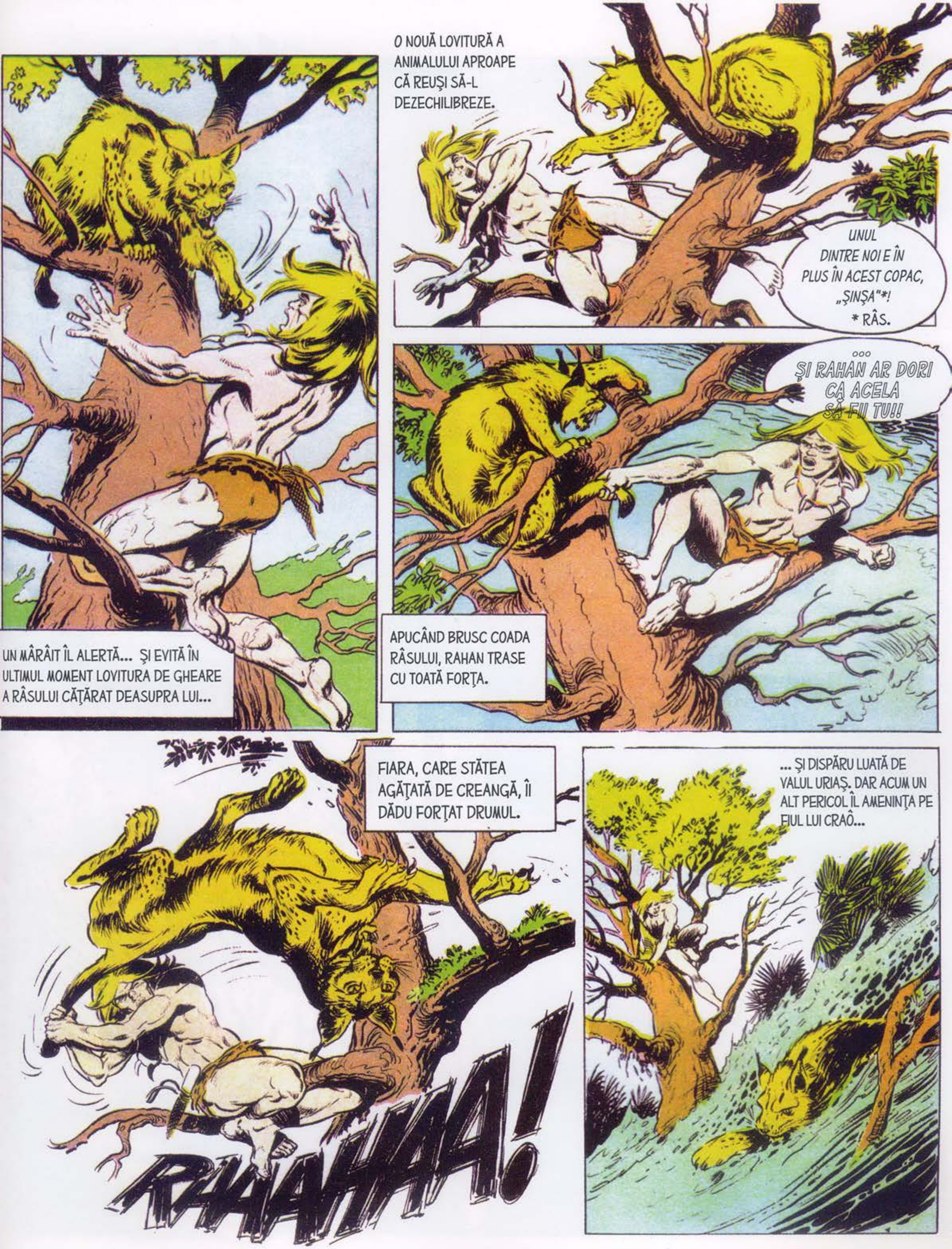
UN MÂRÂIT ÎL ALERTĂ... ŞI EVITĂ ÎN ULTIMUL MOMENT LOVITURA DE GHEARE A RÂSULUI CĂŢĂRAT DEASUPRA LUI...
O NOUĂ LOVITURĂ A ANIMALULUI APROAPE CĂ REUŞI SĂ-L DEZECHILIBREZE.
UNUL DINTRE NOI E ÎN PLUS ÎN ACEST COPAC, „ŞINŞA"*!
* RÂS.
APUCÂND BRUSC COADA RÂSULUI, RAHAN TRASE CU TOATĂ FORŢA.
... ŞI RAHAN AR DORI CA ACELA SĂ FII TU!!
FIARA, CARE STĂTEA AGĂŢATĂ DE CREANGĂ, ÎI DĂDU FORŢAT DRUMUL.
RHAAHHAA!
... ŞI DISPĂRU LUATĂ DE VALUL URIAŞ. DAR ACUM UN ALT PERICOL ÎL AMENINŢA PE FIUL LUI CRAÔ...

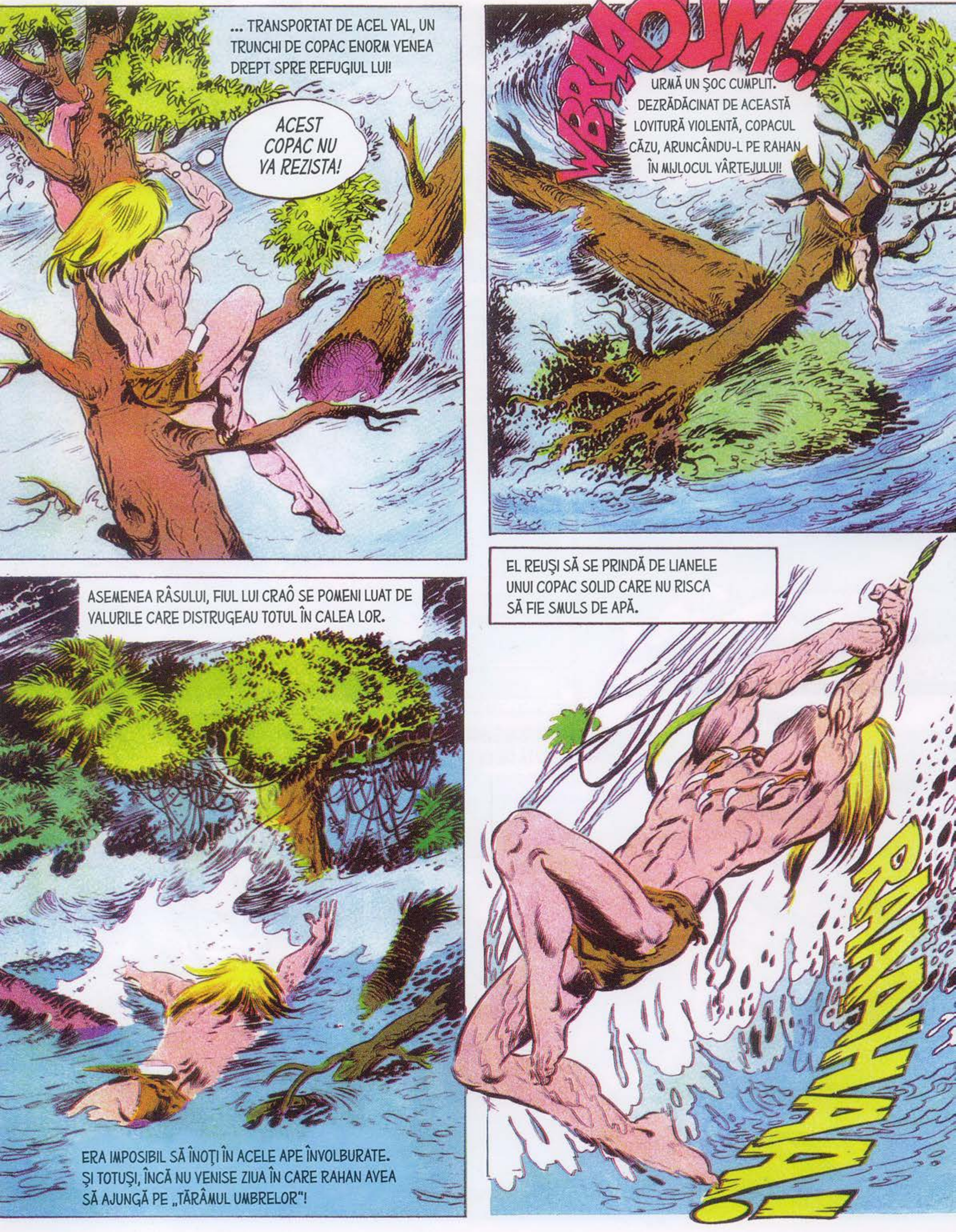
... TRANSPORTAT DE ACEL VAL, UN TRUNCHI DE COPAC ENORM VENEA DREPT SPRE REFUGIUL LUI!
ACEST COPAC NU VA REZISTA!
VBRAAOUM!!
URMĂ UN ŞOC CUMPLIT. DEZRĂDĂCINAT DE ACEASTĂ LOVITURĂ VIOLENTĂ, COPACUL CĂZU, ARUNCÂNDU-L PE RAHAN ÎN MIJLOCUL VÂRTEJULUI!
ASEMENEA RÂSULUI, FIUL LUI CRAÔ SE POMENI LUAT DE VALURILE CARE DISTRUGEAU TOTUL ÎN CALEA LOR.
ERA IMPOSIBIL SĂ ÎNOŢI ÎN ACELE APE ÎNVOLBURATE. ŞI TOTUŞI, ÎNCĂ NU VENISE ZIUA ÎN CARE RAHAN AVEA SĂ AJUNGĂ PE „TĂRÂMUL UMBRELOR"!
EL REUŞI SĂ SE PRINDĂ DE LIANELE UNUI COPAC SOLID CARE NU RISCA SĂ FIE SMULS DE APĂ.
RAAAHAHA!

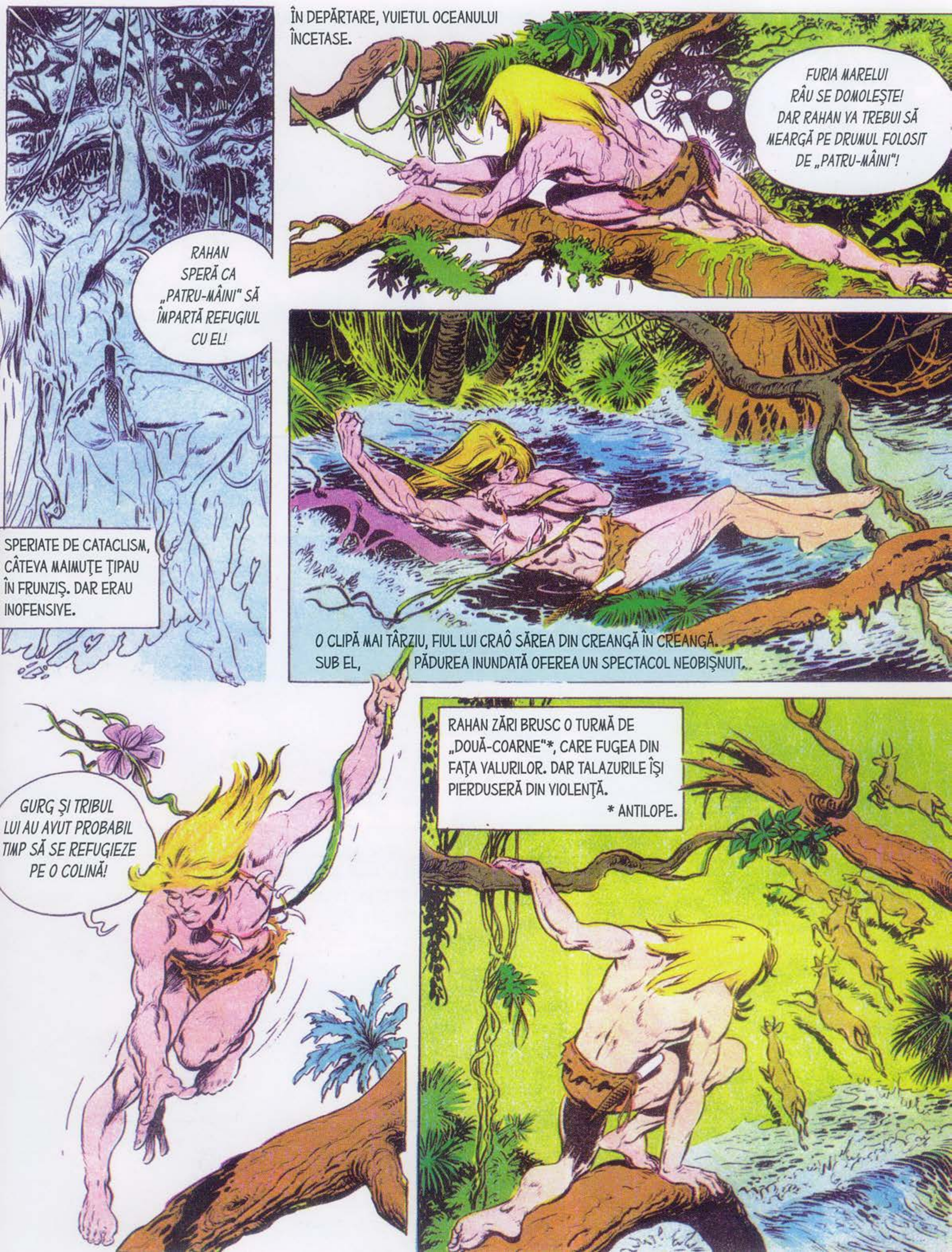
ÎN DEPĂRTARE, VUIETUL OCEANULUI ÎNCETASE.
FURIA MARELUI RÂU SE DOMOLEŞTE! DAR RAHAN VA TREBUI SĂ MEARGĂ PE DRUMUL FOLOSIT DE „PATRU-MÂINI"!
RAHAN SPERĂ CA „PATRU-MÂINI" SĂ ÎMPARTĂ REFUGIUL CU EL!
SPERIATE DE CATACLISM, CÂTEVA MAIMUŢE ŢIPAU ÎN FRUNZIŞ. DAR ERAU INOFENSIVE.
O CLIPĂ MAI TÂRZIU, FIUL LUI CRAÔ SĂREA DIN CREANGĂ ÎN CREANGĂ. SUB EL, PĂDUREA INUNDATĂ OFEREA UN SPECTACOL NEOBIŞNUIT.
GURG ŞI TRIBUL LUI AU AVUT PROBABIL TIMP SĂ SE REFUGIEZE PE O COLINĂ!
RAHAN ZĂRI BRUSC O TURMĂ DE „DOUĂ-COARNE"*, CARE FUGEA DIN FAŢA VALURILOR. DAR TALAZURILE ÎŞI PIERDUSERĂ DIN VIOLENŢĂ.
* ANTILOPE.

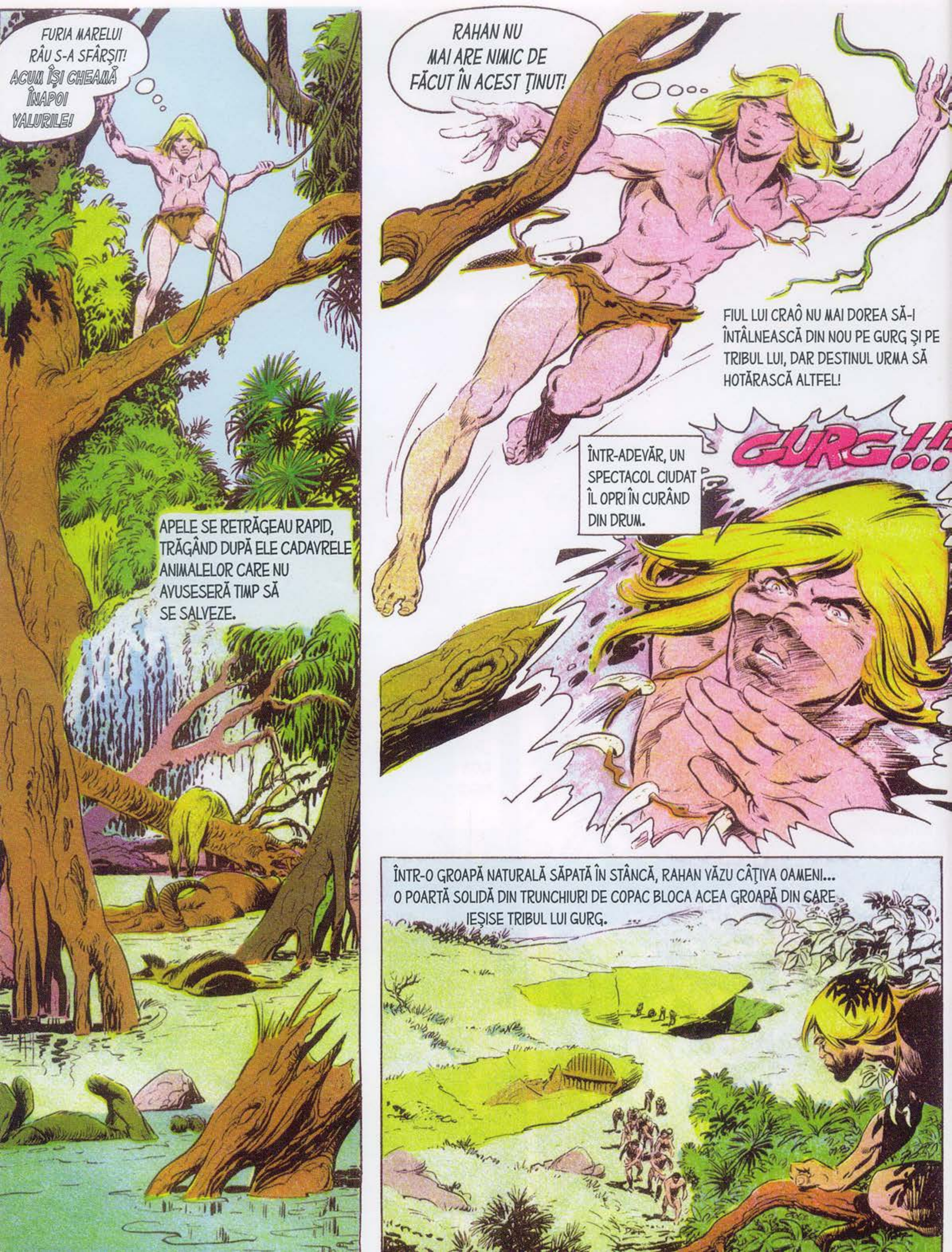
FURIA MARELUI RÂU S-A SFÂRŞIT! ACUM ÎŞI CHEAMĂ ÎNAPOI VALURILE!
APELE SE RETRĂGEAU RAPID, TRĂGÂND DUPĂ ELE CADAVRELE ANIMALELOR CARE NU AVUSESERĂ TIMP SĂ SE SALVEZE.
RAHAN NU MAI ARE NIMIC DE FĂCUT ÎN ACEST ŢINUT!
FIUL LUI CRAÔ NU MAI DOREA SĂ-I ÎNTÂLNEASCĂ DIN NOU PE GURG ŞI PE TRIBUL LUI, DAR DESTINUL URMA SĂ HOTĂRASCĂ ALTFEL!
ÎNTR-ADEVĂR, UN SPECTACOL CIUDAT ÎL OPRI ÎN CURÂND DIN DRUM.
GURG!!!
ÎNTR-O GROAPĂ NATURALĂ SĂPATĂ ÎN STÂNCĂ, RAHAN VĂZU CÂŢIVA OAMENI... O POARTĂ SOLIDĂ DIN TRUNCHIURI DE COPAC BLOCA ACEA GROAPĂ DIN CARE IEŞISE TRIBUL LUI GURG.

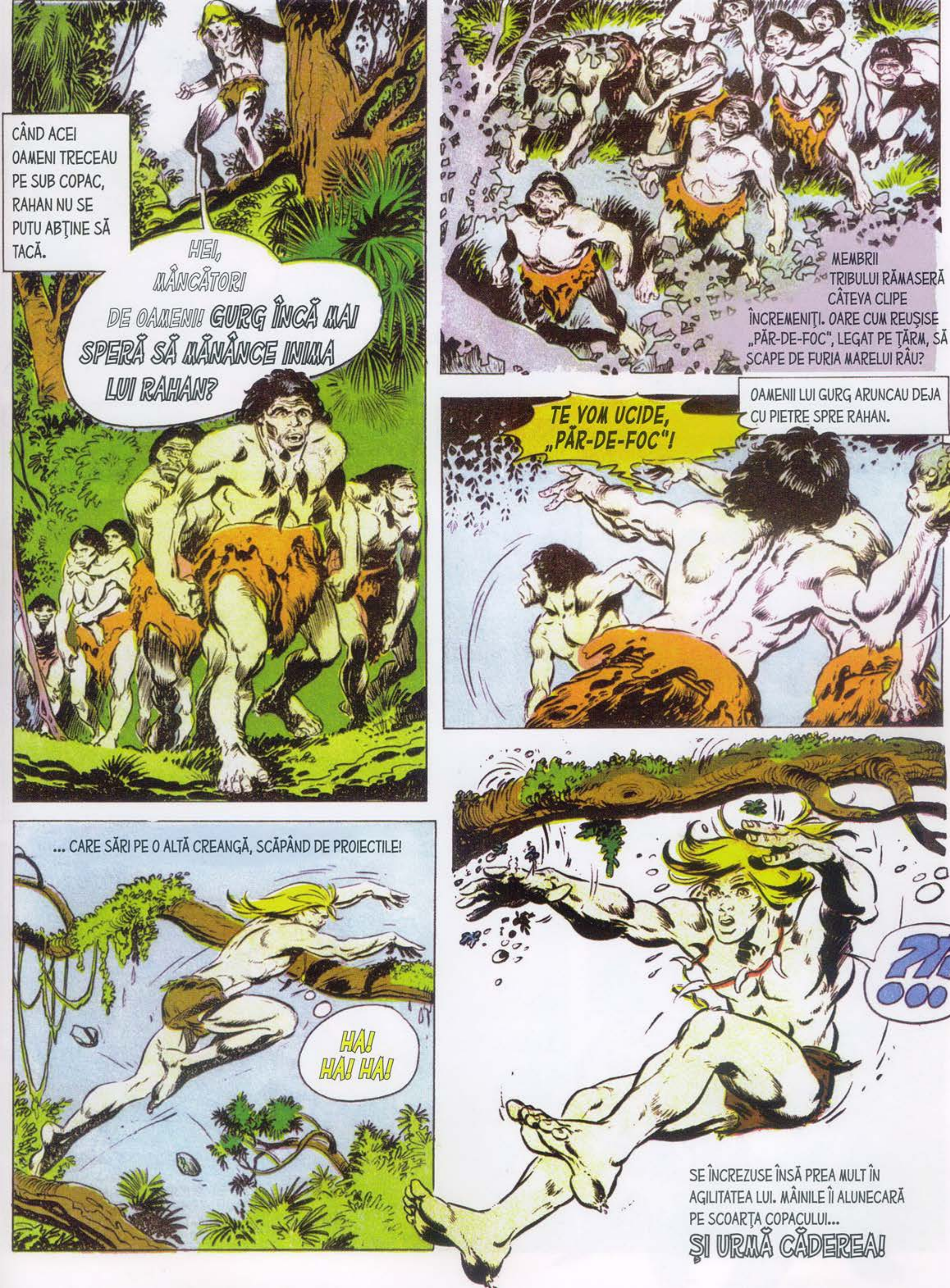
CÂND ACEI OAMENI TRECEAU PE SUB COPAC, RAHAN NU SE PUTU ABŢINE SĂ TACĂ.
HEI, MÂNCĂTORI DE OAMENI! GURG ÎNCĂ MAI SPERĂ SĂ MĂNÂNCE INIMA LUI RAHAN?
MEMBRII TRIBULUI RĂMASERĂ CÂTEVA CLIPE ÎNCREMENIŢI. OARE CUM REUŞISE „PĂR-DE-FOC", LEGAT PE ŢĂRM, SĂ SCAPE DE FURIA MARELUI RÂU?
OAMENII LUI GURG ARUNCAU DEJA CU PIETRE SPRE RAHAN.
TE VOM UCIDE, „PĂR-DE-FOC"!
... CARE SĂRI PE O ALTĂ CREANGĂ, SCĂPÂND DE PROIECTILE!
HA! HA! HA!
?!? ...
SE ÎNCREZUSE ÎNSĂ PREA MULT ÎN AGILITATEA LUI. MÂINILE ÎI ALUNECARĂ PE SCOARŢA COPACULUI...
ŞI URMĂ CĂDEREA!

... SE LOVI CU PIEPTUL DE O CREANGĂ, IAR CEAFA ERA GATA SĂ SE LOVEASCĂ DE O ALTA...
AAAAAA...
AMEȚIT, RAHAN NU-I VĂZU PE OAMENI ÎNDREPTÂNDU-SE SPRE EL, AGITÂND ÎN AER SILEXURI.
NU! NU-L OMORÂȚI! „PĂR-DE-FOC" E O PRADĂ RARĂ!
NE VOM ÎMPĂRȚI CORPUL LUI CÂND VA FI DIN NOU LUNĂ PLINĂ!!
... ȘI SĂ NU VĂ ATINGEȚI DE ACEST LUCRU MAGIC! EL A PROVOCAT FURIA MARELUI RĂU!!!
ÎL TÂRÂRĂ PE FIUL LUI CRAÔ PÂNĂ LA GROAPĂ, PÂNĂ LA ACEA POARTĂ ZĂVORÂTĂ...
... CU UN SISTEM DE ÎNCHIDERE RUDIMENTAR, DAR IMPOSIBIL DE DISTRUS.

CÂND ÎŞI VENI ÎN FIRE, CÂŢIVA OAMENI ERAU APLECAŢI ASUPRA LUI.
CINE EŞTI, FRATE?
EU... EU SUNT RAHAN... FIUL LUI CRAÔ...
DAR VOI?.. CINE SUNTEŢI?... DE CE AŢI FOST ÎNCHIŞI ÎN ACEASTĂ CAPCANĂ DE PIATRĂ?
TEAMA SE GHICEA ÎN PRIVIREA PRIZONIERILOR.
SUNTEM DIN CLANUL MLAŞTINII VERZI. DAR, ÎNTR-O ZI...
... GURG NE-A ATACAT DOAR CA SĂ FACĂ ROST DE CARNE DE OM PENTRU TRIBUL LUI DE SĂLBATICI!
GURG A CAPTURAT ÎN ACEA ZI ATÂŢIA VÂNĂTORI CÂTE DEGETE AVEM LA AMÂNDOUĂ MÂINILE... ŞI NE-A ÎNCHIS ÎN GROAPA ASTA BLESTEMATĂ...

... IAR ASTĂZI NU SUNTEM MAI MULŢI DECÂT DEGETELE DE LA O SINGURĂ MÂNĂ. CEILALŢI AU FOST MÂNCAŢI!
TRIBUL NOSTRU USUCĂ PEŞTII LA SOARE CA SĂ-ŞI FACĂ REZERVE DE HRANĂ. GURG A FĂCUT DIN ACEASTĂ GROAPĂ REZERVA LUI DE CARNE DE OM!
FIUL LUI CRAÔ SIMŢEA DEOPOTRIVĂ GROAZĂ ŞI REVOLTĂ.
CEI CARE FAC CA GURG NU MERITĂ NUMELE DE OM! SUNT NIŞTE MONŞTRI!
DAR DE CE N-AŢI ÎNCERCAT SĂ FUGIŢI!?!
NU SE POATE FUGI DIN GROAPA ASTA! RAHAN VA ÎNŢELEGE REPEDE!
RAHAN N-A RĂMAS NICIODATĂ MULT TIMP ÎNTR-O CAPCANĂ!
EL VA REUŞI SĂ SCAPE ÎNTR-UN FEL! ... ŞI VOI ÎMPREUNĂ CU EL!

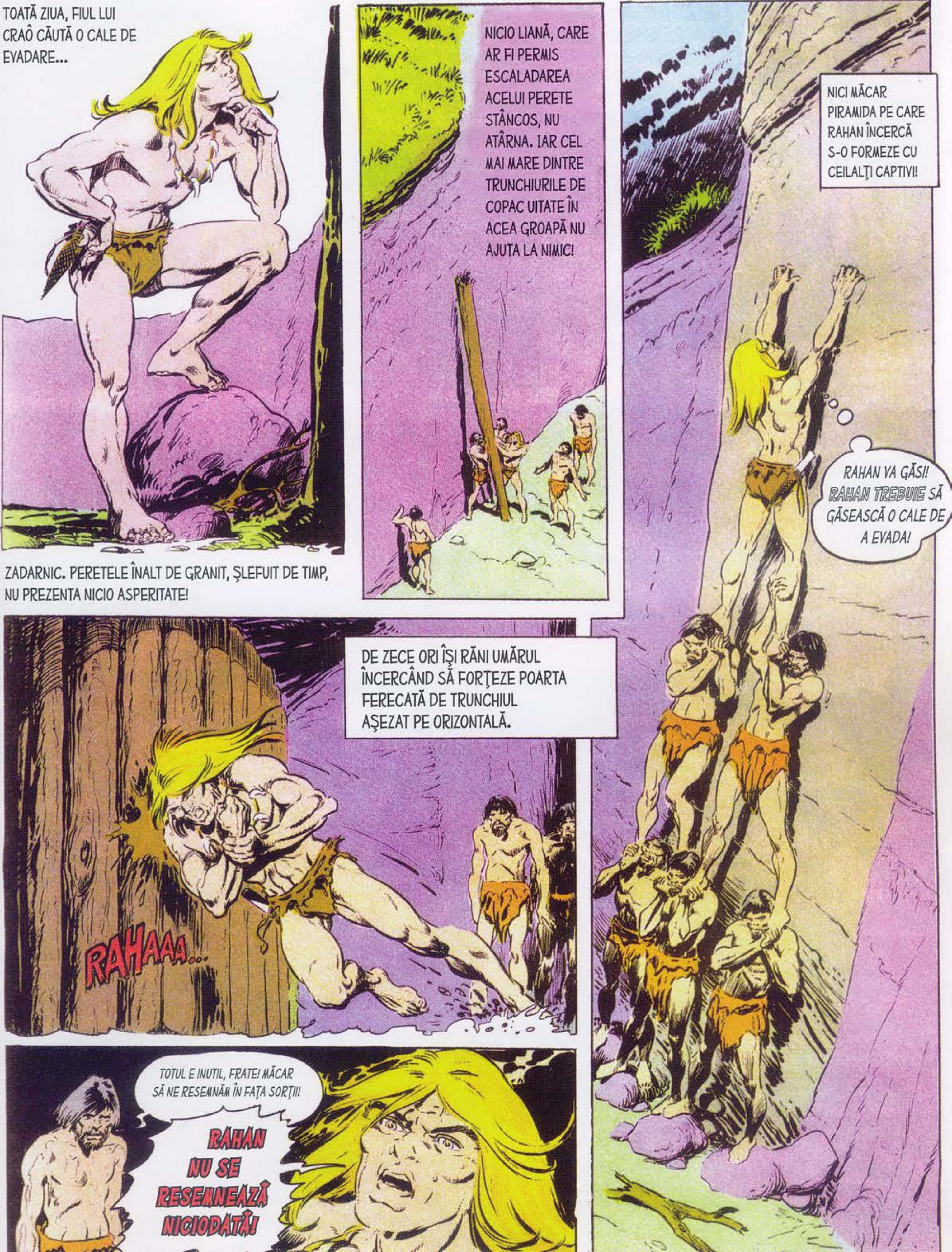

TOATĂ ZIUA, FIUL LUI CRAÔ CĂUTĂ O CALE DE EVADARE...
ZADARNIC. PERETELE ÎNALT DE GRANIT, ŞLEFUIT DE TIMP, NU PREZENTA NICIO ASPERITATE!
NICIO LIANĂ, CARE AR FI PERMIS ESCALADAREA ACELUI PERETE STÂNCOS, NU ATÂRNA. IAR CEL MAI MARE DINTRE TRUNCHIURILE DE COPAC UITATE ÎN ACEA GROAPĂ NU AJUTA LA NIMIC!
NICI MĂCAR PIRAMIDA PE CARE RAHAN ÎNCERCĂ S-O FORMEZE CU CEILALŢI CAPTIVI!
RAHAN VA GĂSI! RAHAN TREBUIE SĂ GĂSEASCĂ O CALE DE A EVADA!
DE ZECE ORI ÎŞI RĂNI UMĂRUL ÎNCERCÂND SĂ FORŢEZE POARTA FERECATĂ DE TRUNCHIUL AŞEZAT PE ORIZONTALĂ.
RAHAAA...
TOTUL E INUTIL, FRATE! MĂCAR SĂ NE RESEMNĂM ÎN FAŢA SORŢII!
RAHAN NU SE RESEMNEAZĂ NICIODATĂ!

AFARĂ SE ÎNNOPTĂ. MURMURUL ÎNDEPĂRTAT AL OCEANULUI DOMOLIT AJUNGEA VAG LA PRIZONIERI...
„CEI CE MERG ÎN PICIOARE" SUNT DIN ACEEAȘI RASĂ. DIN ACEEAȘI HOARDĂ...
NU TREBUIE SĂ SE OMOARE ÎNTRE EI! NU TREBUIE SĂ SE MĂNÂNCE, AȘA CUM FAC MONȘTRII! GURG NU VA MÂNCA INIMA LUI RAHAN!
DAR I-AR TREBUI FORȚA MARELUI RÂU CA SĂ SPARGĂ ACEA POARTĂ!... OOOOHH... MARELE RÂU...
TRUNCHIUL!
FIUL LUI CRAÔ REVĂZU TRUNCHIUL SCOȚÂND DIN RĂDĂCINI COPACUL ÎN CARE SE REFUGIASE. ÎN MINTEA LUI, ACEASTĂ IMAGINE DISPĂRU CA SĂ FACĂ LOC ALTEIA.
... EL ȘI PRIZONIERII AVEAU SĂ IA LOCUL MARELUI RÂU, IAR COPACUL AVEA SĂ CADĂ LA PĂMÂNT SUB LOVITURILE LOR NĂPRASNICE!

ASTFEL S-A NĂSCUT, ÎN ACELE VREMURI SĂLBATICE, IDEEA „BERBECULUI" ÎN MINTEA UNUI OM!
ASCULTAŢI-L PE RAHAN, FRAŢILOR! ŞTIE CUM SĂ SCAPE DE AICI!
?!
O CLIPĂ MAI TÂRZIU, ADUNÂNDU-ŞI EFORTURILE, PRIZONIERII ATACARĂ POARTA.
DAR ACEASTA, DEŞI ZDRUNCINATĂ DE ŞOCUL PUTERNIC, REZISTĂ!
CURAJ, FRAŢILOR! VOM REUŞI!!
LA A CINCEA LOVITURĂ PUTERNICĂ, MULT MAI VIOLENTĂ DECÂT CELELALTE, „ZĂVORUL" CEDĂ, IAR POARTA SE SPARSE.
BAOOOOUM!
RAAAHAA!
DAR RAHAN ŞI CAPTIVII NU ERAU ÎNCĂ SALVAŢI! GURG ŞI CÂŢIVA OAMENI DIN TRIBUL LUI VENEAU SPRE EI ÎN FUGĂ.
VENEAŢI PROBABIL SĂ ALEGEŢI URMĂTOAREA VICTIMĂ A OSPEŢELOR VOASTRE TICĂLOASE! DAR VA TREBUI SĂ LUPTAŢI!

ÎNAINTE, FRAȚILOR! CU ACEST TRUNCHI!
SURPRINȘI DE ACEST ATAC NEOBIȘNUIT, CÂȚIVA OAMENI FURĂ MĂTURAȚI DE TRUNCHI... CEILALȚI FUGIRĂ...
CEI DIN MLAȘTINA VERDE ÎNȚELESESERĂ INTENȚIA LUI RAHAN. ACUM, CU „BERBECUL" ÎN FAȚA LOR... ALERGAU SPRE „MÂNCĂTORII DE OAMENI"!
EȘTI CU ADEVĂRAT UN DEMON, „PĂR-DE-FOC"! GURG TE VA OMORÎ CU PROPRIILE MÂINI!
ȘI FIUL LUI CRAÔ AJUNSE FAȚĂ ÎN FAȚĂ CU GURG, TURBAT DE FURIE.
ÎNAINTE DE A-I MÂNCA INIMA LUI RAHAN, VA TREBUI SĂ I-O SMULGI DIN PIEPT! ȘI RAHAN VA ȘTI SĂ-ȘI APERE INIMA!
GURG ATACĂ, ȚINÂND ÎN MÂNĂ SILEXUL ASCUȚIT. DAR RAHAN SE FERI DE ACEST PRIM ATAC...
LUI RAHAN NU-I PLACE DELOC SĂ-I OMOARE PE „CEI CE MERG ÎN PICIOARE"...

... DAR POATE CĂ GURG ÎL VA OBLIGA SĂ O FACĂ!
CU MÂNA PE CUŢIT, RAHAN SE RETRĂGEA CA SĂ...
... PAREZE URMĂTORUL ATAC...
GRRAAO!
ŞI, BRUSC, LOVINDU-SE DE TRUNCHI, RAHAN CĂZU PE SPATE! GURG ATACĂ, SCOŢÂND UN URLET DE FIARĂ...
FIUL LUI CRAÔ NU AVU TIMP SĂ SE RIDICE. GURG ÎL IMOBILIZĂ LA PĂMÂNT, RIDICÂND SILEXUL...
... DAR INTRĂ CU PIEPTUL ÎNTR-O CREANGĂ RUPTĂ A TRUNCHIULUI DE COPAC.
?!
RAHAN SE RIDICĂ FĂRĂ SĂ SCOATĂ STRIGĂTUL CE ÎNSOŢEA VICTORIILE SALE...
VÂRFUL DE LEMN A LUAT VIAŢA LUI GURG!

CE SFÂRȘIT ÎNFIORĂTOR PENTRU UN OM! RAHAN NU DOREA ASTA!
NU, FRATE! GURG NU ERA OM!
ERA UN MONSTRU... EL NU MERITĂ MILA NOASTRĂ!
DATORITĂ ȚIE, „CEI CE MERG ÎN PICIOARE" NU SE VOR MAI TEME DE MÂNCĂTORII DE CARNE DE OM!
TRIBUL MLAȘTINII VERZI ÎȚI VA FI RECUNOSCĂTOR CĂ NE-AI SALVAT! VINO CU NOI, FRATE! VINO! VINO!
RAHAN ÎȘI PIPĂI COLIERUL, MAI EXACT GHEARA CE SIMBOLIZA „LOIALITATEA".
OARE FUSESE LOIAL ÎN TIMPUL ACESTEI LUPTE? DA, FUSESE LOIAL!! URMÂND PAȘII NOILOR SĂI PRIETENI, RAHAN INTRĂ ÎN PĂDURE.
SFÂRȘITUL EPISODULUI

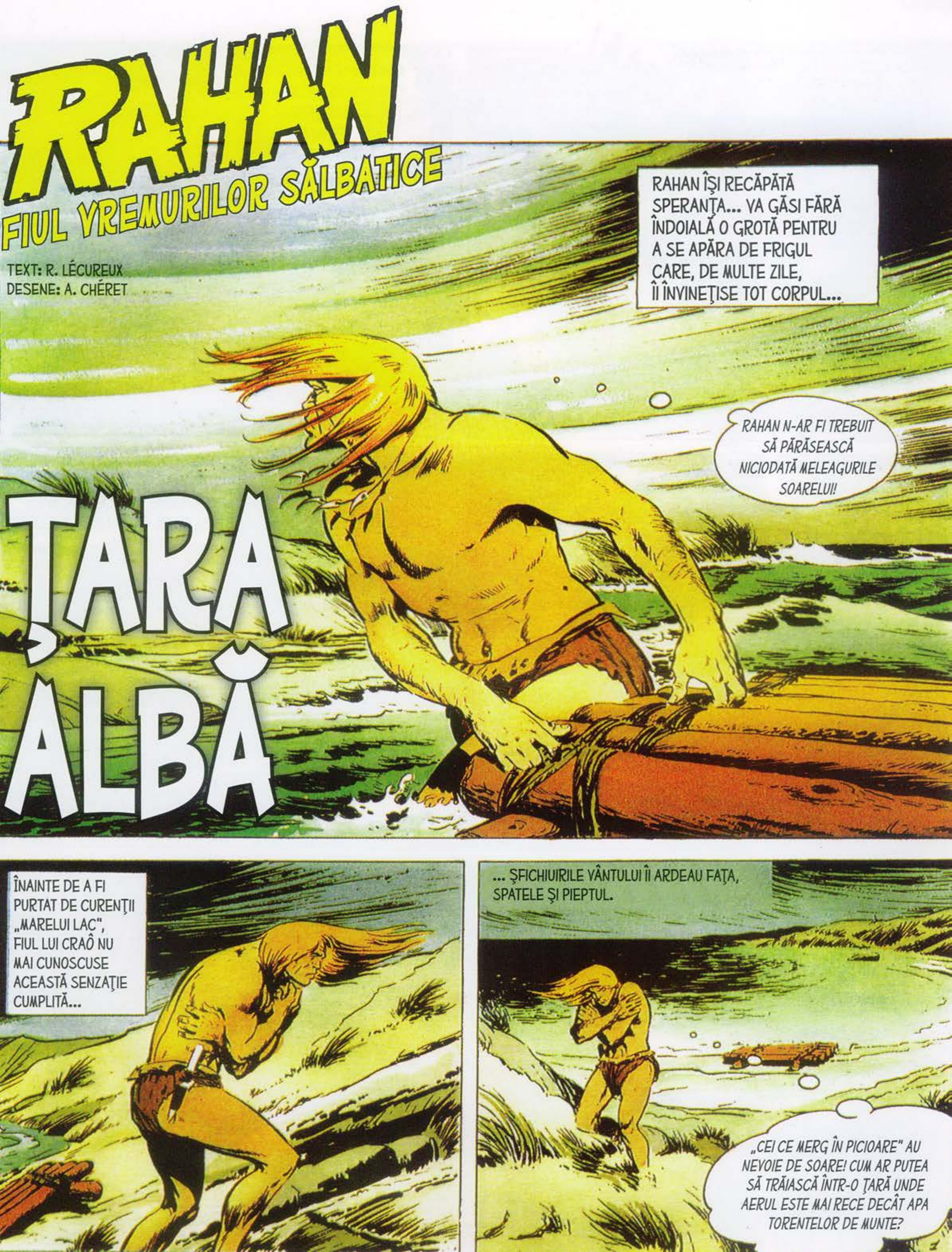
RAHAN
FIUL VREMURILOR SĂLBATICE
TEXT: R. LÉCUREUX
DESENE: A. CHÉRET
RAHAN ÎŞI RECAPĂTĂ SPERANŢA... VA GĂSI FĂRĂ ÎNDOIALĂ O GROTĂ PENTRU A SE APĂRA DE FRIGUL CARE, DE MULTE ZILE, ÎI ÎNVINEŢISE TOT CORPUL...
RAHAN N-AR FI TREBUIT SĂ PĂRĂSEASCĂ NICIODATĂ MELEAGURILE SOARELUI!
ŢARA ALBĂ
ÎNAINTE DE A FI PURTAT DE CURENŢII „MARELUI LAC", FIUL LUI CRAÔ NU MAI CUNOSCUSE ACEASTĂ SENZAŢIE CUMPLITĂ...
... ŞFICHIUIRILE VÂNTULUI ÎI ARDEAU FAŢA, SPATELE ŞI PIEPTUL.
„CEI CE MERG ÎN PICIOARE" AU NEVOIE DE SOARE! CUM AR PUTEA SĂ TRĂIASCĂ ÎNTR-O ŢARĂ UNDE AERUL ESTE MAI RECE DECÂT APA TORENTELOR DE MUNTE?

RAHAN NU CUNOSCUSE DECÂT IERNILE BLÂNDE DE PE MUNTELE ALBASTRU ŞI NU-ŞI ÎNCHIPUISE NICIODATĂ CĂ FRIGUL AR PUTEA CRESTA PIELEA LA FEL CA UN CUŢIT...
RAAHAA!
... STRIGĂTUL DE BUCURIE IZBUCNI ATUNCI CÂND DESCOPERI INTRAREA ÎNTR-O GROTĂ.
RAHAN VA FACE FOC! RAHAN NU VA MAI SIMŢI FRIGUL ŞI DEGETELE ÎI VOR DEVENI DIN NOU AGILE!
PĂŞI ÎN ÎNTUNERICUL PEŞTERII ŞI DEODATĂ ÎNLEMNI...
URSUL CARE MORMĂIA ÎN FUNDUL CAVERNEI ERA CEL MAI MARE PE CARE ÎL ÎNTÂLNISE VREODATĂ.
RAHAN ŞTIE CĂ AICI NU ESTE LOC PENTRU AMÂNDOI!... AŞA CĂ... ORI TU, ORI EL!
CUŢITUL DE FILDEŞ ZBURĂ...
... ŞI ALUNECĂ PE BLANA DEASĂ. DEGETELE ÎNŢEPENITE ÎL TRĂDASERĂ PE RAHAN. CUŢITUL CĂZUSE ÎN SPATELE URSULUI!

ANIMALUL SE APROPIE MORMĂIND ŞI...
RAAHAAAA!
ACEASTĂ FENTĂ ÎL SALVASE DE MULTE ORI PE RAHAN...
... ŞI DE DATA ACEASTA SURPRINSE DUŞMANUL CARE SE ÎNTOARSE GREOI, DAR PREA TÂRZIU: RAHAN ÎŞI RECUPERASE DEJA ARMA...
... ŞI FIUL VREMURILOR SĂLBATICE LOVI, LOVI ÎN ACEA ZONĂ A CORPULUI ÎN CARE ŞTIA DIN EXPERIENŢĂ CĂ PULSEAZĂ VIAŢA...
RAAHAAA!
ACEASTĂ LUPTĂ RAPIDĂ ÎL FĂCUSE SĂ UITE DE FRIG. DAR VENEA NOAPTEA ŞI SIMŢEA DIN NOU TERIBILA ŞFICHIUIRE.
NU EXISTĂ LEMNE ÎN BÂRLOGUL LUI „BALUA"! RAHAN NU POATE APRINDE UN FOC!
CUM FRIGUL DEVENEA INSUPORTABIL, SE CUIBĂRI LÂNGĂ LEŞUL URSULUI.
MÂINE, RAHAN VA ARDE LEMNELE PLUTEI SALE!

ADORMI LÂNGĂ LEŞUL CĂLDUŢ AL FIAREI, VISÂND LA SOARELE CARE DISPĂRUSE DE MULTE ZILE...
ERA ZI CÂND SE ÎNTOARSE LÂNGĂ LAC. NU MAI SIMŢI VÂNTUL RECE CARE ÎI MUŞCA PARCĂ DIN UMERI, ATÂT DE MARE FU SURPRINDEREA SA...
OOOOH!
ÎN FAŢA OCHILOR I SE DESCHIDEA CEL MAI CIUDAT SPECTACOL... APA LACULUI DISPĂRUSE PENTRU A FACE LOC UNUI DEŞERT ALB ŞI NETED!
„LUCRUL ALB" A PRINS PLUTA LUI RAHAN!
ÎNTR-ADEVĂR, LUNTREA SA ERA IMOBILIZATĂ DE ACEST „LUCRU" DESPRE CARE RAHAN NU ŞTIA CĂ ESTE O CRUSTĂ DE GHEAŢĂ.
RAHAN ÎŞI VA ELIBERA PLUTA!
EZITÂND, PĂŞI PE ACEST SOL TRANSLUCID, MAI RECE DECÂT IZVOARELE MUNTELUI ALBASTRU, IARNA... FĂCU UN MIC PAS... APOI ALTUL...

ŞI, PE NEAŞTEPTATE, ALUNECĂ, LĂSÂND SĂ-I SCAPE CUŢITUL DE FILDEŞ...
BZZZZOUUPP!
CEEA CE URMĂ DEPĂŞI PUTEREA SA DE ÎNŢELEGERE. CUŢITUL CARE CĂZUSE LÂNGĂ EL SE ÎNDEPĂRTA, SE ÎNDEPĂRTA...
?!
... ŞI SE OPRI ÎN SFÂRŞIT, LA MAI BINE DE TREIZECI DE PAŞI!
RAHAN NU ŞI-A MAI VĂZUT CUŢITUL MERGÂND DE UNUL SINGUR!
PREVENIT DE PRIMA CĂZĂTURĂ, RAHAN DEVENI PRUDENT... AŞA CĂ SE TÂRÎ ÎN PATRU LABE, FOARTE ÎNCET, SPRE PREŢIOSUL SĂU CUŢIT...
ACEST DEŞERT ESTE DOVADA CĂ ACEST TERITORIU NU ESTE FĂCUT PENTRU... „CEI CE MERG ÎN PICIOARE"!
CRAAC!
FIUL LUI CRAÔ TOCMAI ÎŞI RECUPERASE ARMA...

... CÂND „LUCRUL" SE CRĂPĂ PE NEAŞTEPTATE SUB EL, AŞA CUM PĂMÂNTUL SE CRAPĂ VARA. SE AUZI O TROSNITURĂ ŞI...
AAAAH!
CRUSTA TRANSLUCIDĂ SE ÎNMUIE SUB EL ŞI MENGHINA ÎNGHEŢATĂ A APELOR NEGRE SE ÎNCHISE PESTE ŞOLDURILE SALE...
APĂ! APĂ SE AFLA SUB „LUCRUL" ALB!
FU NEVOIT SĂ SE AJUTE DE CUŢIT PENTRU A REUŞI SĂ PUNĂ DIN NOU PICIORUL PE GHEAŢĂ.
RAHAN ÎNŢELEGE! CÂND ESTE FRIG, MARELE LAC SE PROTEJEAZĂ CU O „PIELE ALBĂ"!
PUŢIN MAI TÂRZIU AJUNSE DIN NOU LA PLUTA SA, DAR EFORTURILE DE A O SCOATE SE DOVEDIRĂ ZADARNICE...
SE MULŢUMI AŞADAR CU TRUNCHIURILE CARE NU FUSESERĂ PRINSE DE GHEAŢĂ ŞI PE CARE LE URCĂ PE MICUL DEAL...

ERA APROAPE VESEL REVENIND ÎN PEŞTERĂ, PURTÂND UNUL DINTRE ACESTE TRUNCHIURI...
RAHAN VA CONSTRUI O ALTĂ PLUTĂ MAI TÂRZIU... CEEA CE-ŞI DOREŞTE ASTĂZI RAHAN ESTE UN FOC!
NU TRECUSE BINE DE GURA GROTEI CÂND SURPRIZA ÎL FĂCU SĂ-ŞI LEPEDE POVARA...
OOOH... „BALUA"!
LEŞUL URSULUI ZĂCEA ÎN CONTINUARE ÎN PENUMBRĂ... DAR FIARA FUSESE JUPUITĂ!
NUMAI „CEI CE MERG ÎN PICIOARE" AR PUTEA FACE ASTA!
RAHAN ERA ULUIT...
DAR DE CE? DE CE SĂ FURI BLANA URSULUI ŞI SĂ ABANDONEZI CORPUL?
VÂNĂTORII DE PE ACESTE TĂRÂMURI PREFERĂ BLANA URSULUI, CĂRNII SALE?
ŞI PENTRU CĂ VÂNTUL TĂIOS NĂVĂLI ÎN GROTĂ...

... EL ROSTOGOLI CÂȚIVA BOLOVANI ÎN DREPTUL INTRĂRII, CUM FĂCEAU ALTĂDATĂ CEI DIN CLANUL SĂU, ÎN ZILELE CU FURTUNĂ.
PROTEJAT DE ACEST ZID, EL PORNI SĂ APRINDĂ UN FOC...
DIN FERICIRE, RAHAN ȘTIE SĂ FOLOSEASCĂ „PIETRELE-CARE-ARUNCĂ-STELE"...
RAHAN A ÎNVĂȚAT MULTE LUCRURI... EL ȘTIE SĂ PLUTEASCĂ PE APĂ... ȘTIE SĂ ARUNCE CUȚITUL ȘI ȘTIE SĂ FACĂ ȘI CAPCANE PENTRU PEȘTI.
ȘI TOTUȘI, RAHAN ARE IMPRESIA CĂ NU ȘTIE NIMIC, CĂ NU CUNOAȘTE NIMIC. ÎN FIECARE ZI EL DESCOPERĂ UN NOU MISTER...
OOH!
RAHAN SĂRI CA ARS. „NECUNOSCUTUL" I SE ARĂTA CHIAR ACUM SUB FORMA UNOR MUSCULIȚE MINUSCULE CARE PLUTEAU PRIN GROTĂ... EL PRINSE UNA DIN ZBOR...

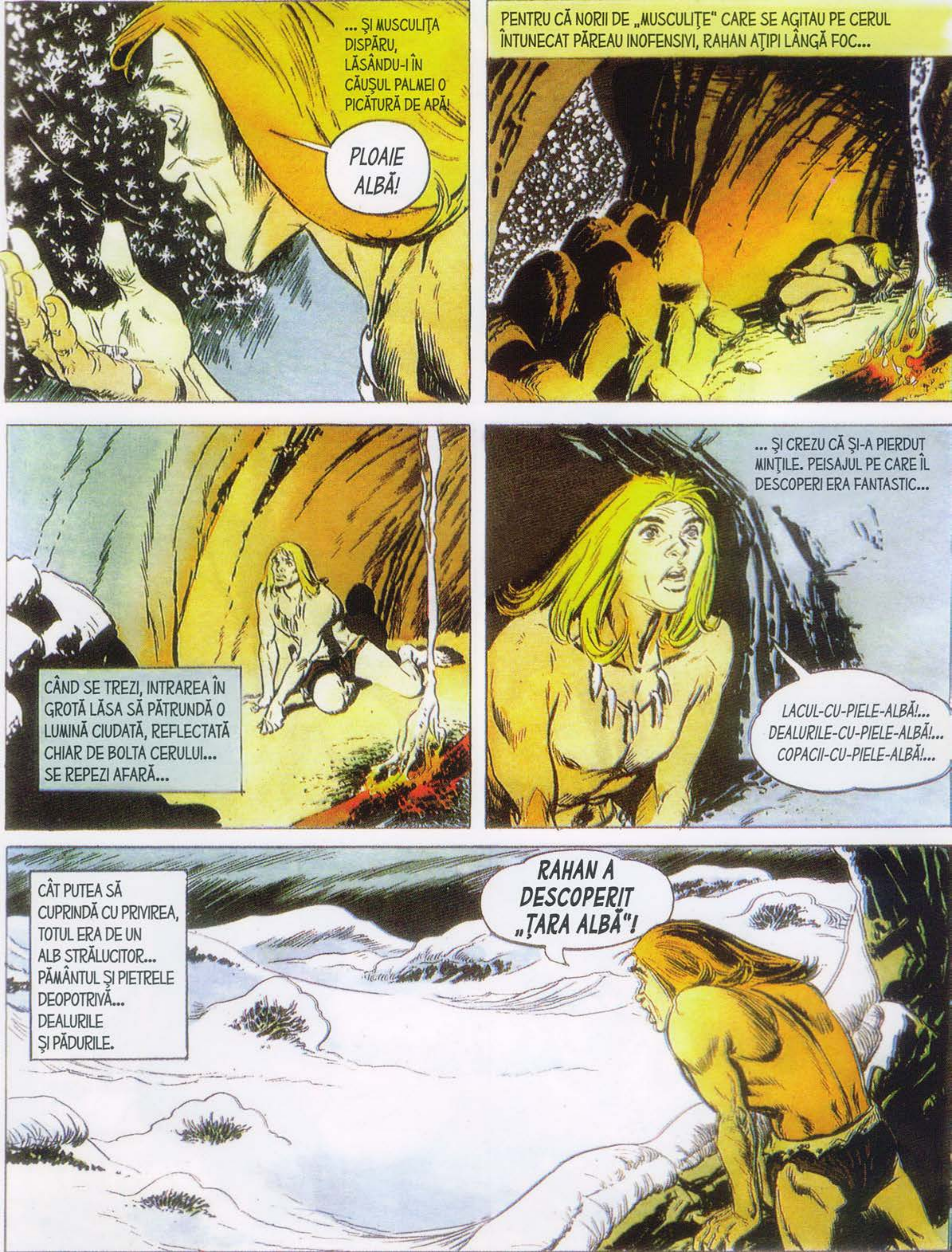
... ŞI MUSCULIŢA DISPĂRU, LĂSÂNDU-I ÎN CĂUŞUL PALMEI O PICĂTURĂ DE APĂ!
PLOAIE ALBĂ!
PENTRU CĂ NORII DE „MUSCULIŢE" CARE SE AGITAU PE CERUL ÎNTUNECAT PĂREAU INOFENSIVI, RAHAN AŢIPI LÂNGĂ FOC...
CÂND SE TREZI, INTRAREA ÎN GROTĂ LĂSA SĂ PĂTRUNDĂ O LUMINĂ CIUDATĂ, REFLECTATĂ CHIAR DE BOLTA CERULUI... SE REPEZI AFARĂ...
... ŞI CREZU CĂ ŞI-A PIERDUT MINŢILE. PEISAJUL PE CARE ÎL DESCOPERI ERA FANTASTIC...
LACUL-CU-PIELE-ALBĂ!... DEALURILE-CU-PIELE-ALBĂ!... COPACII-CU-PIELE-ALBĂ!...
CÂT PUTEA SĂ CUPRINDĂ CU PRIVIREA, TOTUL ERA DE UN ALB STRĂLUCITOR... PĂMÂNTUL ŞI PIETRELE DEOPOTRIVĂ... DEALURILE ŞI PĂDURILE.
RAHAN A DESCOPERIT „ŢARA ALBĂ"!

UIMIREA PUSE STĂPÂNIRE PE FIUL LUI CRAÔ CARE, PUŢIN MAI TÂRZIU, AVU PARTE DE NOI SURPRIZE...
OOH... „PIELEA ALBĂ" ESTE MOALE!
AAH! HA! HA!...
EL ALERGĂ VESEL PRIN ZĂPADĂ, OPRINDU-SE PENTRU A SCUTURA CÂTE O CREANGĂ, PROVOCÂND AVALANŞE PUFOASE.
!?!?
GROTA DISPĂRUSE ÎN SPATELE TROIENELOR ALBE. RAHAN SE OPRI BRUSC, CONTEMPLÂND URMELE...
CEL CARE A FURAT PIELEA LUI „BALUA" A TRECUT PE AICI!
URMELE ERAU ÎNTR-ADEVĂR ALE UNUIA DINTRE „CEI CE MERG ÎN PICIOARE"...
CU MÂNA PE CUŢIT, RAHAN URMĂRI ACEASTĂ PISTĂ...
RAHAN VREA SĂ ŞTIE DE CE A FURAT PIELEA!

ÎN LINIȘTEA DEPLINĂ, ZĂPADA SCÂRȚÂIA BLÂND SUB PAȘII SĂI... EL ZĂRI INTRAREA ÎN GROTĂ...
ȘI HOHOTUL SĂU DE RÂS RĂSUNĂ DEODATĂ PÂNĂ LA MARELE LAC...
HA! HA! HA! HA!
RAHAN ESTE UN PROST! RAHAN S-A URMĂRIT PE EL ÎNSUȘI!
TOCMAI ÎNȚELESESE CĂ URMELE CARE PORNEAU DINSPRE GROTĂ NU PUTEAU FI DECÂT ALE SALE!
RAHAN S-A ÎNVÂRTIT ÎN CERC ȘI A REVENIT PE URMELE SALE. AH! AH! AH!
EL SE LĂSĂ PE ACEST SOL MOALE, PIPĂIND VESEL ZĂPADA.
OOH! LUCRUL ALB ÎȘI SCHIMBĂ FORMA CÂND RAHAN ÎL APASĂ, ÎL FRĂMÂNTĂ...
ÎN MINTE ÎI REVENI O IMAGINE... CEA A „TRIBULUI PĂMÂNTURILOR ROȘII", AI CĂRUI MEMBRI ȘTIAU SĂ FACĂ OBIECTE DINTR-O PASTĂ DE LUT...

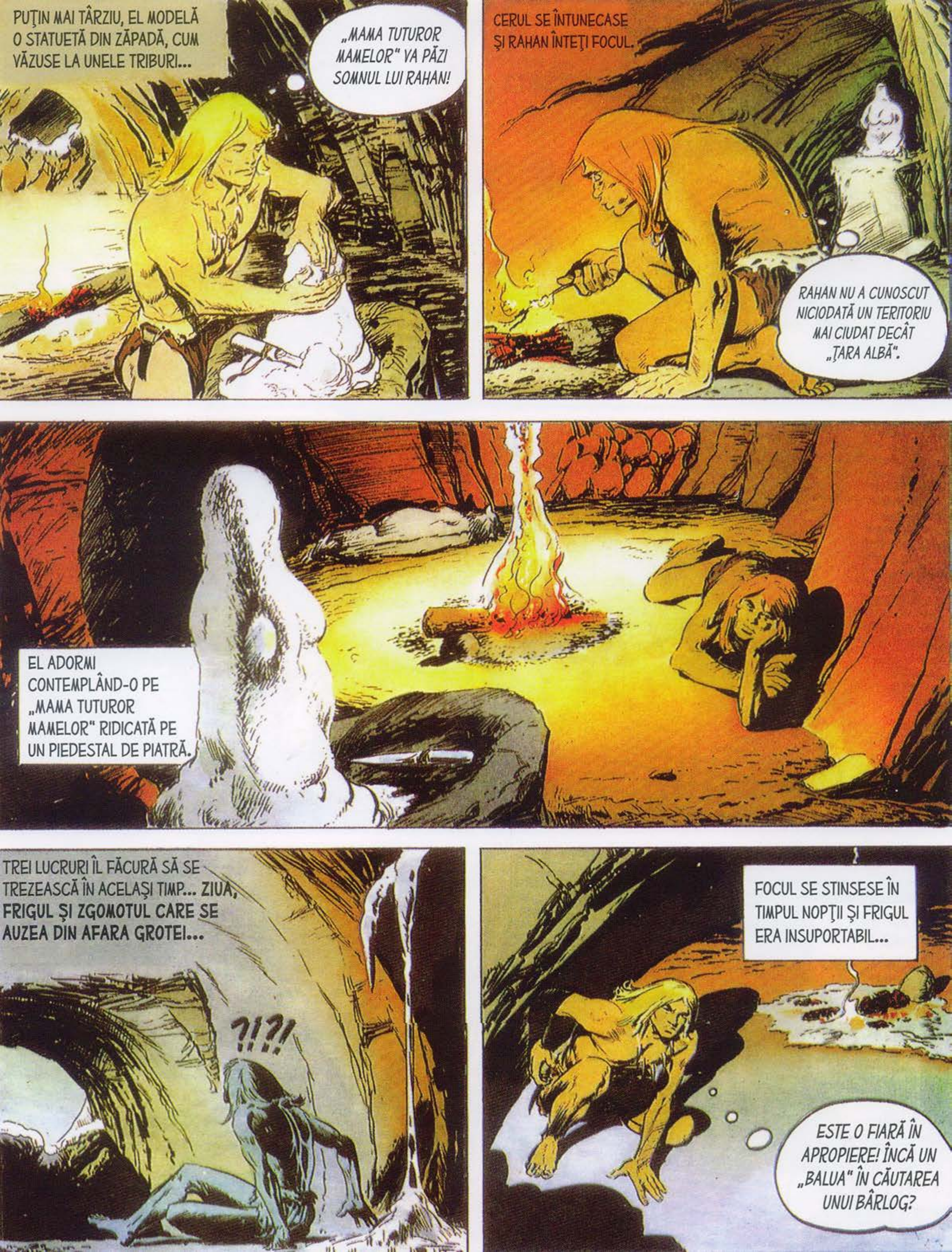

PUŢIN MAI TÂRZIU, EL MODELĂ O STATUETĂ DIN ZĂPADĂ, CUM VĂZUSE LA UNELE TRIBURI...
„MAMA TUTUROR MAMELOR" VA PĂZI SOMNUL LUI RAHAN!
CERUL SE ÎNTUNECASE ŞI RAHAN ÎNTEŢI FOCUL.
RAHAN NU A CUNOSCUT NICIODATĂ UN TERITORIU MAI CIUDAT DECÂT „ŢARA ALBĂ".
EL ADORMI CONTEMPLÂND-O PE „MAMA TUTUROR MAMELOR" RIDICATĂ PE UN PIEDESTAL DE PIATRĂ.
TREI LUCRURI ÎL FĂCURĂ SĂ SE TREZEASCĂ ÎN ACELAŞI TIMP... ZIUA, FRIGUL ŞI ZGOMOTUL CARE SE AUZEA DIN AFARA GROTEI...
?!?!
FOCUL SE STINSESE ÎN TIMPUL NOPŢII ŞI FRIGUL ERA INSUPORTABIL...
ESTE O FIARĂ ÎN APROPIERE! ÎNCĂ UN „BALUA" ÎN CĂUTAREA UNUI BÂRLOG?

TEMÂNDU-SE DE ATACUL UNUI ALT URS, RAHAN SE REPEZI SPRE PIATRA PE CARE ÎŞI LĂSASE CUŢITUL.
AAAAH!
„MAMA TUTUROR MAMELOR" DISPĂRUSE ŞI CUŢITUL DE FILDEŞ LĂSAT PE VÂRFUL PIETREI ERA ÎNCHIS ÎNTR-UN BLOC DE GHEAŢĂ!
RAHAN NU PUTEA SĂ ŞTIE CĂ, TOPINDU-SE, STATUETA DE ZĂPADĂ UMPLUSE CU APĂ SCOBITURA DIN PIATRĂ. IAR APA ÎNGHEŢASE, ACOPERIND ARMA!
DEZARMAT, EL NU PUTEA SĂ-L ÎNFRUNTE PE „BALUA" CARE TOCMAI INTRA... SE ASCUNSE AŞADAR ÎN UMBRĂ, OBSERVÂND FIARA...
CU GREU SE ABŢINU SĂ NU STRIGE DE UIMIRE... NU ERA UN „BALUA" CEL CARE SE APROPIA DE CENUŞA FOCULUI, CI UN OM CA ŞI EL!
UN BĂRBAT ÎMBRĂCAT ÎNTR-O PIELE DE URS!
?!?!

RAHAN RECUNOAŞTE ACEASTĂ PIELE! IATĂ CE FAC CU PIEILE DE „BALUA" OAMENII DIN „ŢARA ALBĂ"!
RAHAN NU IEŞISE ÎNCĂ DIN ASCUNZĂTOARE CÂND BĂRBATUL O LUĂ LA FUGĂ, AVÂND ÎN MÂNĂ UN TĂCIUNE APRINS...
LA FEL CA MULŢI DINTRE „CEI CE MERG ÎN PICIOARE", EL NU ŞTIE CUM SE FACE FOCUL ŞI ÎL VENEREAZĂ!
RAHAN VREA SĂ-ŢI DEZVĂLUIE SECRETUL FOCULUI, DACĂ ÎI DAI PIELEA LUI „BALUA"!
DAR FUGARUL ERA DEJA PREA DEPARTE PENTRU A-L MAI AUZI PE RAHAN...
... EL FUGEA PRIN ZĂPADĂ CU O UŞURINŢĂ CARE ÎL UIMI PE FIUL LUI CRAÔ, CARE ÎL VĂZU DISPĂRÂND DUPĂ UN DEAL.
RAHAN ESTE CEL CARE L-A UCIS PE „BALUA". PIELEA ACESTUIA ÎI APARŢINE!

LUI RAHAN ÎI ERA CALD ATUNCI CÂND A ADORMIT LÂNGĂ „BALUA"! RAHAN AR FI TREBUIT SĂ SE GÂNDEASCĂ SĂ JUPOAIE PIELEA ACESTUIA PENTRU A SE APĂRA DE FRIG!...
... DAR RAHAN NU S-A GÂNDIT LA ASTA! RAHAN ESTE UN PROST! OAMENII DIN „ŢARA ALBĂ" CUNOSC LUCRURI PE CARE EL NU LE ŞTIE!
... SE REPEZI SPRE DEAL, PE URMELE BĂRBATULUI. OBSERVĂ ÎNSĂ ARMA ACESTUIA...
RAHAN VA LUA ÎNAPOI PIELEA LUI „BALUA" CHIAR ŞI FĂRĂ CUŢITUL SĂU!
TOCMAI SE URCASE PE CREASTA ALBĂ, DAR FUGARUL ERA DEJA DEPARTE PE LACUL ÎNGHEŢAT...
... FÂŞIILE CARE ÎI ACOPERĂ PICIOARELE ÎL ÎMPIEDICĂ SĂ ALUNECE! RAHAN NU VA PUTEA NICIODATĂ SĂ-L PRINDĂ!... OOOH!...

RAHAN ZĂRI BUŞTENII PE CARE ÎI ABANDONASE ÎN AJUN PE DEAL... ÎI VENI O IDEE.
... ÎNTRUCÂT CUŢITUL LUI RAHAN A ALUNECAT PE PIELEA MARELUI LAC, ACEŞTI BUŞTENI VOR ALUNECA ŞI EI!
RAAAHAAA!
O CLIPĂ MAI TÂRZIU ÎMPINSE BUŞTENII PE PANTA ÎNZĂPEZITĂ ŞI SĂRI PE ACEST REST DE PLUTĂ.
LĂSÂND ÎN URMĂ DÂRE ADÂNCI, TRUNCHIURILE ALUNECAU DIN CE ÎN CE MAI REPEDE PE PANTĂ SPRE LAC...
HA HAHA! HA! HA!
RAHAN E MAI RAPID DECÂT O PASĂRE! HA! HA! RAAHAAA!
SCHIOUFF
FIUL LUI CRAÔ RÂDEA ÎN SPUMA DE ZĂPADĂ CARE ÎI BICIUIA FAŢA...

MODIFICÂND TRASEUL „SANIEI" CU MÂINILE ŞI PICIOARELE, SE ÎNDREPTĂ CU HOTĂRÂRE SPRE LAC...
... SE VA CRĂPA OARE CRUSTA ALBĂ SUB TRUNCHIURI AŞA CUM S-A CRĂPAT SUB RAHAN?
DAR NELINIŞTEA LUI RAHAN SE RISIPI ÎN MOMENTUL ÎN CARE SANIA IMPROVIZATĂ AJUNSE PE GHEAŢĂ... ACEASTA REZISTĂ...
ASEMENEA UNEI APARIŢII DE COŞMAR, TRUNCHIURILE ALUNECAU SPRE BĂRBATUL CARE FUGEA...
„BĂRBATUL-GOL" ESTE UN DEMON!
RAAAHAAA! VA TREBUI SĂ-I ÎNAPOIEZI BUNUL LUI RAHAN!!
ACESTA NU AVU TIMP SĂ SARĂ ÎNTR-O PARTE... EL FU SECERAT DE BUŞTENI ÎN CURSA LOR SĂLBATICĂ.

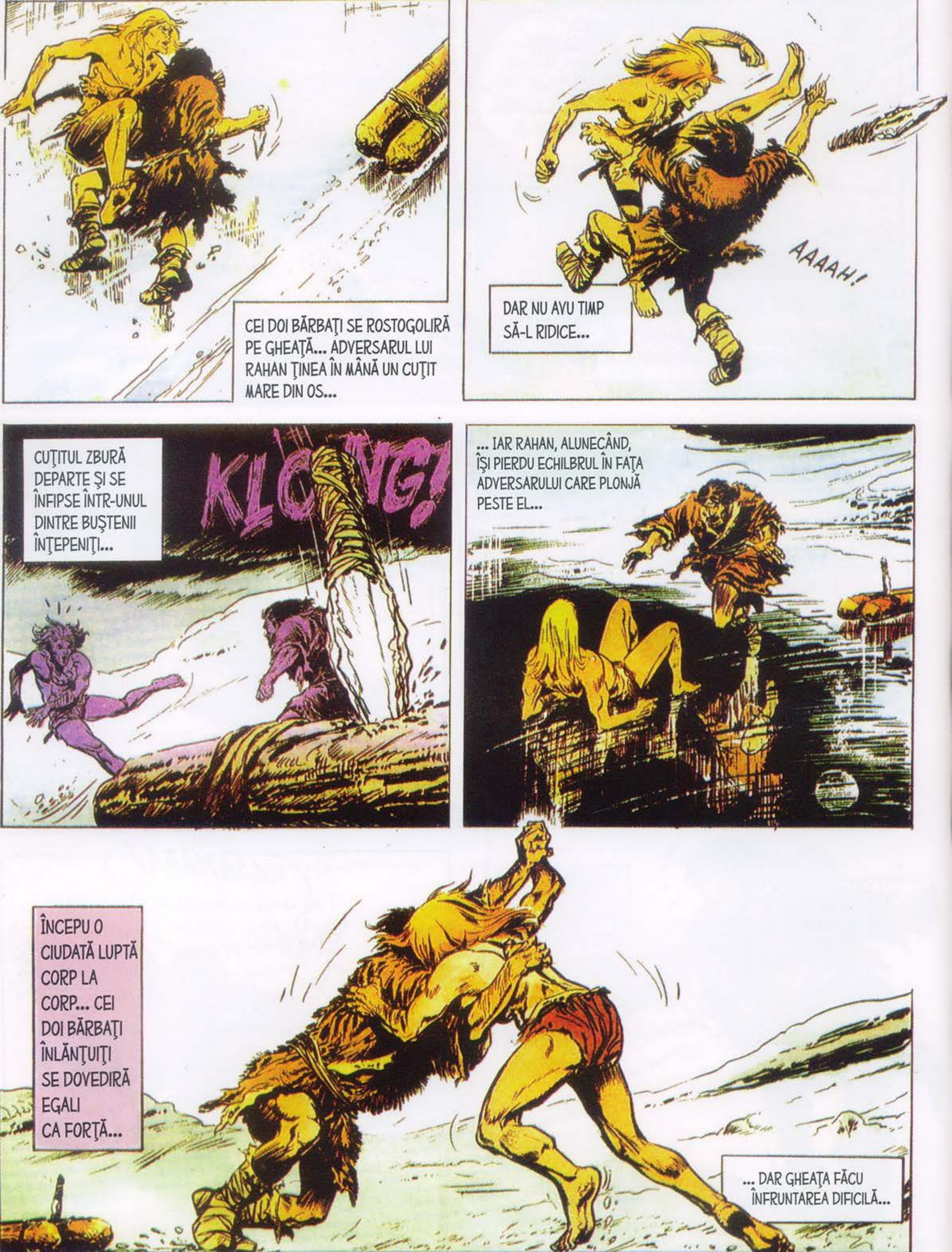
CEI DOI BĂRBAŢI SE ROSTOGOLIRĂ PE GHEAŢĂ... ADVERSARUL LUI RAHAN ŢINEA ÎN MÂNĂ UN CUŢIT MARE DIN OS...
DAR NU AVU TIMP SĂ-L RIDICE...
AAAAH!
CUŢITUL ZBURĂ DEPARTE ŞI SE ÎNFIPSE ÎNTR-UNUL DINTRE BUŞTENII ÎNŢEPENIŢI...
KLONG!
... IAR RAHAN, ALUNECÂND, ÎŞI PIERDU ECHILBRUL ÎN FAŢA ADVERSARULUI CARE PLONJĂ PESTE EL...
ÎNCEPU O CIUDATĂ LUPTĂ CORP LA CORP... CEI DOI BĂRBAŢI ÎNLĂNŢUIŢI SE DOVEDIRĂ EGALI CA FORŢĂ...
... DAR GHEAŢA FĂCU ÎNFRUNTAREA DIFICILĂ...

... EI SE RIDICAU PENTRU A CĂDEA DIN NOU, FIE ÎMPREUNĂ, FIE UNUL DUPĂ ALTUL!
HA! HA! HA! „BĂRBATUL-GOL" ARE PICIOARELE MOI!
DESTUL DE SOLIDE PENTRU A FACE ASTA!
VLOPP!
AAAAH!
HA! HA! HA! HA! HA! HA! HA! HA!
RÂSETELE LOR SE AMESTECARĂ. EI ÎNŢELESESERĂ PROSTIA ACELEI LUPTE IMPOSIBILE...
DACĂ VREI SĂ AFLI SECRETUL FOCULUI, DĂ-I LUI RAHAN PIELEA LUI „BALUA".
DINTOTDEAUNA AI MEI AU SPERAT SĂ CUNOASCĂ ACEST SECRET...
ŢINE, RAHAN! TRAHAR VA GĂSI REPEDE O ALTĂ PIELE!
TRAHAR, A CĂRUI PRIVIRE STRĂLUCEA DE BUCURIE, RENUNŢĂ LA BLANA CĂLDUROASĂ.

SFÂRȘITUL EPISODULUI

DIN NUMĂRUL URMĂTOR

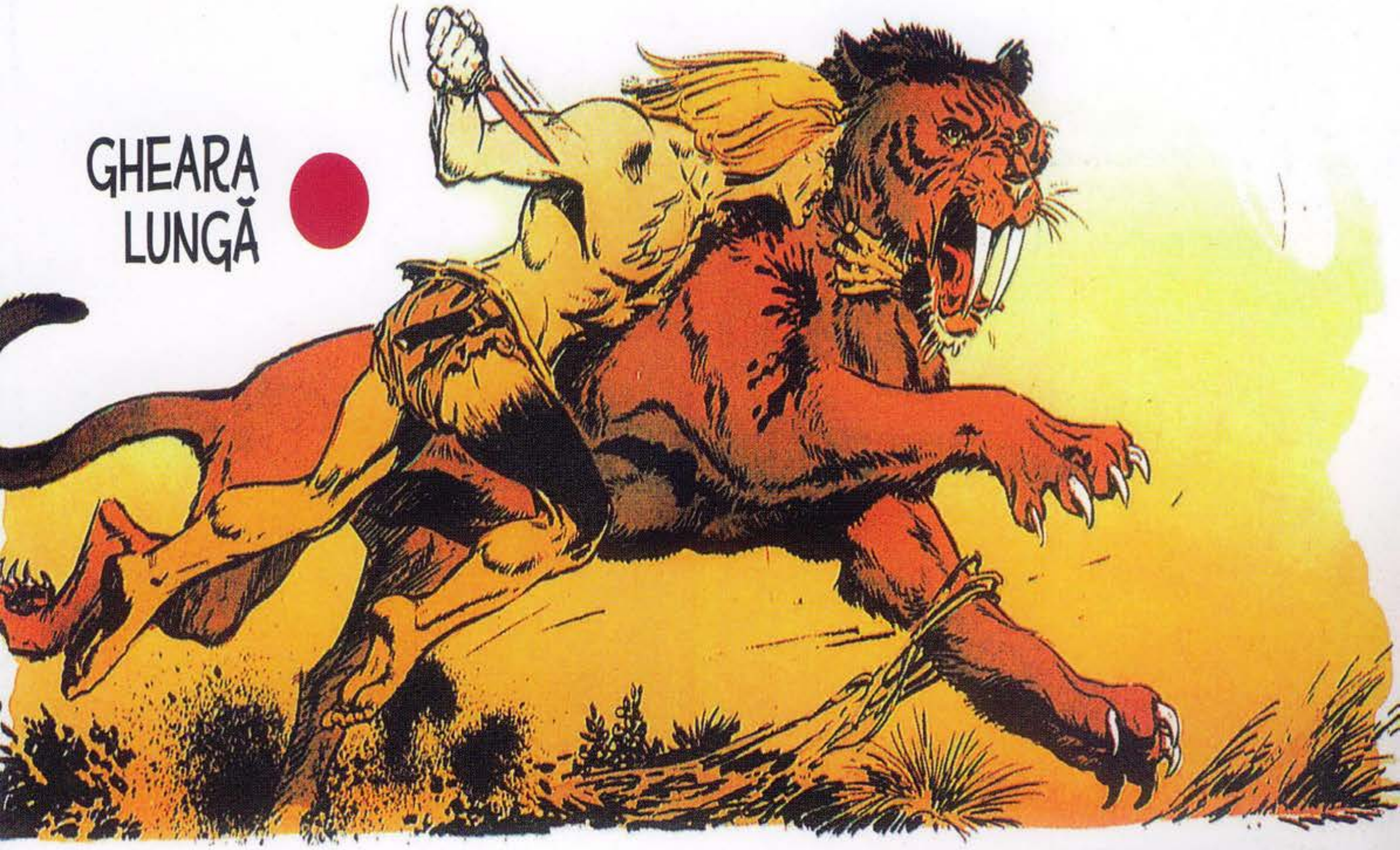

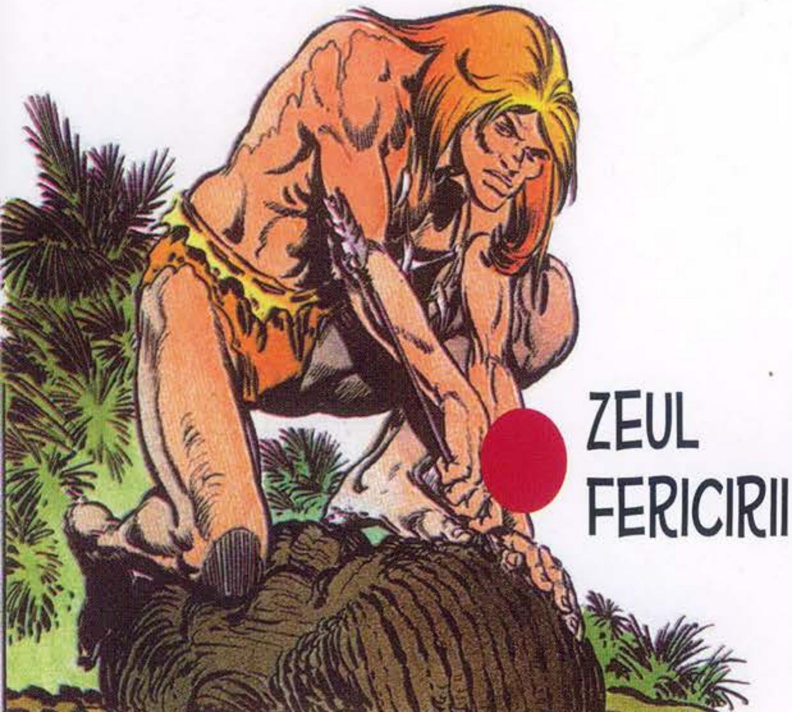

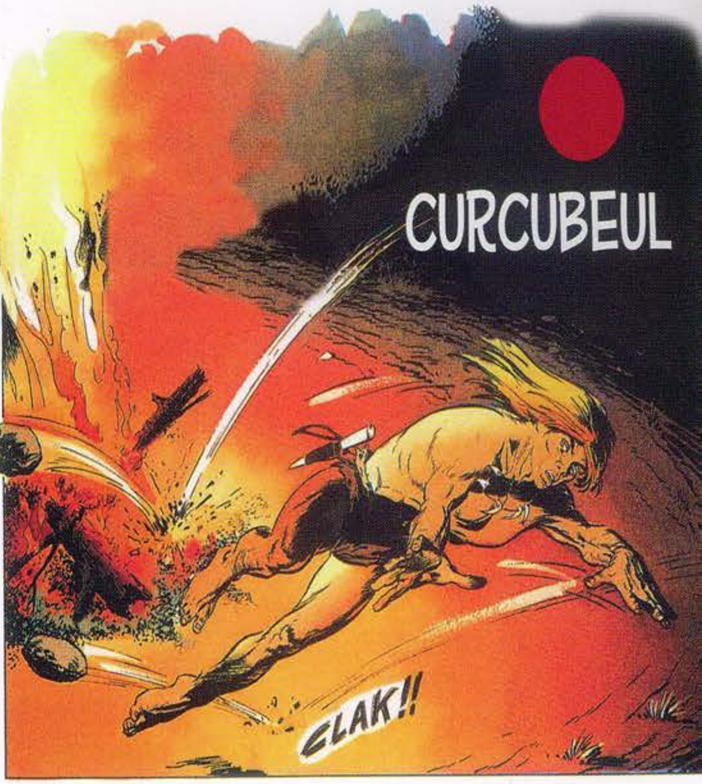

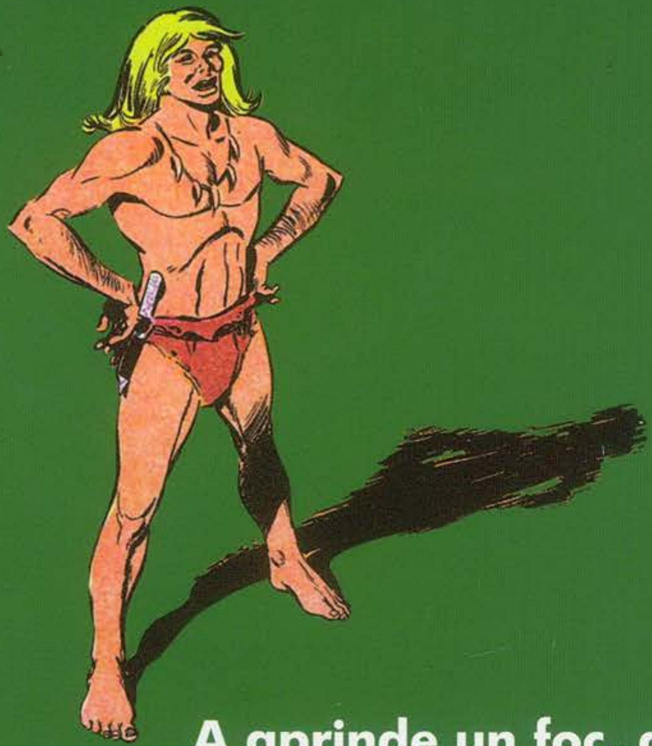

A aprinde un foc, a trata o rană, a arunca o piatră cu ajutorul unei praștii, a înota, a sufla într-un fluier, a sări din liană în liană, a trage cu arcul: toate acestea au devenit activități obișnuite pentru fiul lui Craô. Dar Rahan va înfrunta în continuare elementele sălbatice ale epocii barbare. Și i se mai întâmpla să fie întâmpinat de unele clanuri cu o ostilitate izvorâtă din ignoranță sau din teamă. Rahan dorea doar să le împărtășească cunoștințele lui, convins că această cunoaștere îi apropia pe „cei ce merg în picioare", făcându-i mai puțin vulnerabili.

BIBLIOTECA adevărul

5 948489 140457 16